

発見たんけん千葉県

わくわく  
お仕事しらべ隊

2026年度 小学生版  
柏市用



# はじめに

わたしが暮らしている千葉県は、おだやかな気候と豊かな自然にめぐまれた、人口約631万人の県です。1873(明治6)年6月15日に誕生し、東京に働きに行く人が住む地域として多くの家が建ち、発展しました。この本では、私たちの日々の暮らしを支えている千葉県内のさまざまな仕事を紹介しています。みなさんの周りにどんな仕事があり、それぞれどんな役割を果たしているのかを学習しましょう。「千葉県には、こんな仕事があるんだ」と、今まで知らなかった新しい発見があるはずです。いろいろな仕事や職業について学ぶことは、将来、自分の進路を考えるヒントになるでしょう。

## もくじ

千葉県ってどんなところ？	2
柏市ってどんなところ？	3
この本の使い方～児童のみなさんへ～	4
未来の私 発見ノート	6
広島建設セナリオハウス	14
株式会社Zozo	16
新日本建設株式会社	18
ネッツトヨタ千葉株式会社	20
東京海上日動ベターライフサービス株式会社	22
みずたま介護ステーション	
伊藤ハム米久プラント株式会社	24
一般社団法人 巨樹の会	26
松戸リハビリテーション病院	
株式会社東京海上日動パートナーズTOKIO 千葉支店柏支社	28
ゼロワットパワー株式会社	30
株式会社銚子丸	32
ホソカワミクロン株式会社	34
ビューテックローリー株式会社	36
日本ヒーター機器株式会社 千葉工場	38
MIRAI株式会社	40
株式会社地域新聞社	42
この本の使い方～先生方へ～	44



# 千葉県ってどんなところ？

## 千葉県のあゆみ

千葉県は貝塚（古代の人が食べた貝のからが積もった場所）の数が全国1位と、縄文時代から多くの人に愛されてきた場所。むかし「安房国」「上総国」「下総国」の三つの国があったため、「房総」と呼ばれるようになりました。1871（明治4）年の廃藩置県（藩をなくして県と府を置くこと）で房総に24県が生まれ、1873（明治6）年に千葉県となりました。「多くの葉が生い茂る」が名前のもとになったといわれる通り自然が豊かで、たくさんの農作物とおいしい海の幸が自慢。一方で、近代的な建物が立ち並ぶ都市部もあるなど、さまざまな魅力がある県です。

## 商業・工業

### 成田周辺地域

成田国際空港があり、空港に関連する産業や物流などが集まっています。



### 東葛地域

技術力の高いものづくりの会社や大学などが、研究開発などを行っています。

### 幕張新都心

会社や大きなお店、遊びの施設などがあり、国際的な交流や仕事を行っています。

### 京葉臨海地域

石油や鉄などに関係する会社が集まり、原材料やエネルギーなどを供給しています。



### 安房周辺地域

豊かな資源を生かした観光・リゾート地があります。

### かずさ地域

先端技術の研究所や工場などがあります。

### 長生・山武・夷隅地域

スポーツ・健康に関するレジャー産業が集まっています。

## 千葉県の位置・地形・気候

本州中央部の東はじにある、太平洋につき出た半島。三方が海に囲まれて冬は暖かく、夏はすずしいのが特徴。面積は約5156km<sup>2</sup>で全国28位（2025年4月1日現在）。房総半島中南部には200～300m級の山が連なりますが、他はほぼ平坦な地形です。

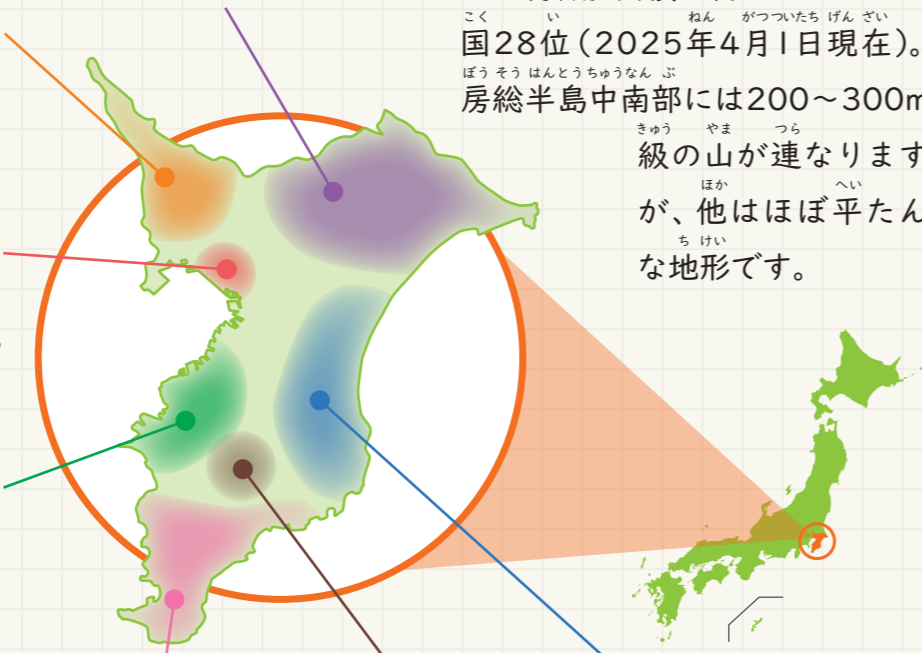

# 柏市ってどんなところ？



## 柏市の歴史

古代数々の記録に柏の地名が残っています。奈良時代の正倉院（奈良県）に収められた文献からは、市内最古の地名が確認できます。また平安時代の平将門にまつわる伝説は今でも市内に残っています。鎌倉時代から安土桃山時代には複数の城が築かれ、江戸時代には幕府直轄の馬牧場（小金牧）があり、その周辺には農村や水郷、江戸への流通路など人々の豊かな営みがありました。さらに明治以降、その広大な牧場跡地や手賀沼を生かした開こん・干拓、鉄道建設などにより、まちは急速に発展をとげました。

## 柏市ってこんなまち

柏市は、千葉県の北西部に位置し、東西の距離は約18km、南北の距離は約15km、面積は114.74km<sup>2</sup>です。鉄道は都心から放射状に常磐線およびつくばエクスプレスが、南北には東武野田線（東武アーバンパークライン）が通っています。道路は東京・茨城方面へ続く国道6号や常磐自動車道、埼玉・千葉方面へ続く国道16号が通っており、交通の大切な地点となっています。土地は平坦であり、広い下総台地を中心に、市街地や里山が形成されています。また、台地に入りこんだ大堀川、大津川、金山落などの川沿いや、手賀沼や利根川沿いに分布している低地では、干拓事業や治水事業なども進められ、まとまった農地となっています。

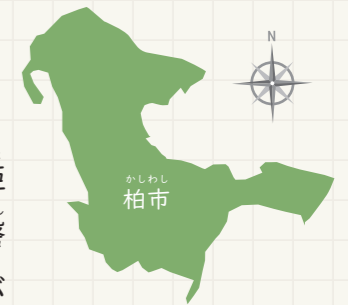

## 市の花

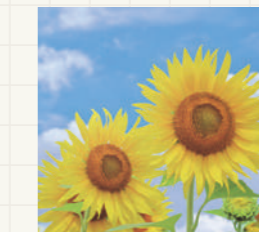

シバザクラ・カタクリ／1994（平成6）年11月に市制施行40周年の記念事業として市民から募集し、制定されました。  
ヒマワリ／旧沼南町にて町民から募集され、1990（平成2）年9月1日に制定されました。

## 市の鳥



オナガ／1994（平成6）年11月に市制施行40周年の記念事業として市民から募集し、制定されました。

（引用：柏市役所ホームページ）



# この本の使い方 ~児童のみなさんへ~

この本には、千葉県内で活動するさまざまな企業の仕事のことが書かれています。自分の将来を考えるための参考に活用してみたいかがでしょう。

その企業がどんな会社なのか、また所在地や連絡先などが分かります。

**フリーペーパー**

**地域の人の役に立ちたい**  
株式会社地域新聞社

設立:1984年 従業員数:285人  
八千代市津田台北1-11-16 VH勝田台ビル5F  
TEL 0476-52-337 / FAX 0476-486-0919  
https://chikinews.co.jp/

交流授業  
職場見学  
個別質問

**こんな仕事をしています。**  
千葉県を中心に、身近なニュースやお店などを紹介するフリーペーパー『ちいき新聞』を作っています。他にも、Webや動画などで地域の魅力を届けたり、お店や会社の商品がたくさん売れるように広告を作ったりして、地域が盛り上がるためのお手伝いをしています。住んでいる人たちがあたたかくなつがる地域社会を目指し、さまざまな活動をしています。

**働く人にインタビュー**

反響の出る広告をお客さまに提案するためには勉強あるのみ。日ごろから世の中の動きや流行のチェックも欠かせません。広告にたくさん問い合わせがあったり、売り上げがのびて感謝されたら最高！ お客さまと仲良くなって、街で「長妻くん！」と呼んでもらえるとすごくうれしいですね。

エリア営業本部船橋支社 長妻 祥平 さん

**例えは... こんな人に向いているよ**

- 営業……人と話すのが好き。目標に向けて努力できる人
- デザイナー……アイデアが豊富でユニークな発想ができる人

どんなサービスを行っているのか、何を生産・販売しているのか、社会でどんな役割を果たしているのかなど、その企業について大まかにまとめていきます。

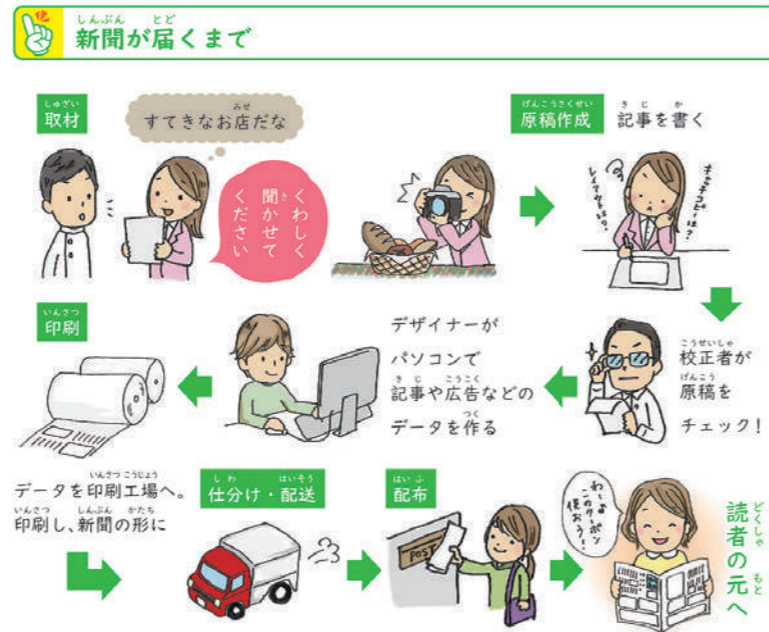

**他にもいろいろな仕事があります**

<b>取材</b> 記者は面白そうな出来事や役に立ちそうな情報を見つけたら取材をし、記事を書きます。	<b>校正</b> 漢字の間違ひはないか、分りにくい表現はないか、などを細かくチェックします。
<b>営業</b> お店や会社がしたいことや、困っていることを聞いて広告の提案をします。	<b>配布</b> 配布員が地図を見ながら担当する地区を回り、一軒一軒のポストに新聞を届けます。

その企業で働く人たちの工夫や努力、仕事のやりがいなど、生の声を拾いました。

それぞれの仕事にはどんな人が向いているのか、企業の人の声に聞きました。

の各項目では、それぞれの企業について、もう少し詳しく説明しています。

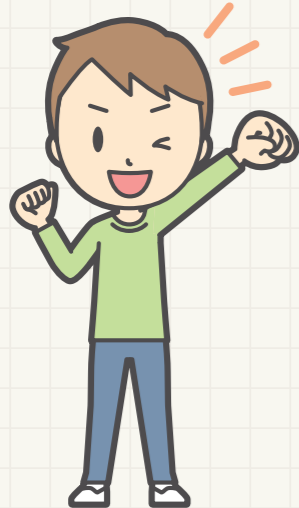

# 未来の私 発見ノート













ねん 年      くみ 組      なまえ 名前:



このアイコンがあるところは、書いたことについて  
みんなで話し合ってみよう

## 仕事について考えてみよう①

自分が知っている仕事を書き出してみよう

 .....	 .....
 .....	 .....
 .....	 .....
 .....	 .....
 .....	 .....

興味を持った仕事はどれ？



## 仕事について考えてみよう②

自分が仕事を選ぶときに大事にすることは？



..... ( 位 )

..... ( 位 )

..... ( 位 )

..... ( 位 )

..... ( 位 )

なんのために働くと思う？

## 仕事について考えてみよう③

この本で気になった仕事はどれ？

- 理由**
- 理由**
- 理由**

友達の発表を聞いて気付いたこと、  
感じたことを書いてみよう

この本を読んで知りたいと思ったこと、  
気になったことを書いてみよう

## 未来の私につながるマナー

### しっかりとあいさつをしよう



コミュニケーションの始まりである、あいさつ。気持ちの良いあいさつをすることは、良い第一印象を持ってもらう、会話のきっかけをつくる、などの役割があります。仕事では、周りの人に助けてもらうことがたくさんあります。そのためには、周りの人に自分を知ってもらう第一歩として、しっかりと身に付けたい習慣です。

### 身だしなみに気を付けよう



身だしなみとは、相手に不快な思いをさせない服装や身なりのことです。シャツのボタンをしっかりとめる、くつのかかとをふまないなどはもちろんのこと、つめをのばしすぎない、顔をきれいに洗う、といった衛生面にも気を付けるようにしましょう。最後に鏡で、全身のチェックができるといいですね。

### 言葉づかいに気を付けよう



周りの人とのコミュニケーションをよりスムーズにするために大切なのが、言葉づかいです。常に相手の立場に立って、気持ちの良い言葉をつかうように心がけましょう。また、仕事において重要である「敬語」は、相手を尊重する気持ちを示し、人間関係を良好にします。日ごろから正しい使い方を意識して、生活してみましょう。

### 時間を守ろう



仕事をする上で最も大切なものの1つは「時間」です。時間が守れないと物事が順調に進まなかったり、信頼をなくしたりすることもあります。仕事は自分一人でやっているわけではないので、他の人のスケジュールにも影響してしまうかもしれません。常に時間に余裕をもって行動することを心がけましょう。

### しっかりと話を聞こう



「聞く」ことは日常的に行っていると思いますが、人の話を聞くときは、内容を理解しながら聞いているかどうか大切です。また、適度な「うなずき」や「あいづち」も忘れずに。情報を聞きのがさないということはもちろん大切ですが、話している相手に「聞いてもらっている」という安心感をあたえることが大事で、仕事ではそれが大きな信頼関係へとつながります。

## 交流授業メモ

※仕事をする上でのやりがいや、気を付けていることをメモしよう

働く人に聞いてみたいこと 

聞いてみて分かったこと 

## まとめ

話を聞いて気付いたこと、  
感じたことをまとめてみよう 

## チェックシート

A…良くできた B…普通 C…あまりできなかった

元気で明るいあいさつができた	A	B	C
身だしなみをきちんとできた	A	B	C
言葉づかいに気を付けることができた	A	B	C
時間を守れた	A	B	C
しっかりと話を聞くことができた	A	B	C

み ちか ひと し こと き  
身近な人の仕事を聞いてみよう



な まえ しょくぎょう 名前・職業	き はな 聞いたこと、話してくれたこと
な まえ しょくぎょう 名前・職業	き はな 聞いたこと、話してくれたこと
な まえ しょくぎょう 名前・職業	き はな 聞いたこと、話してくれたこと

はたら  
働くことについて、  
おも か  
どう思ったか書いてみよう



しょうらい じ ぶん か  
将来なりたい自分を書いてみよう

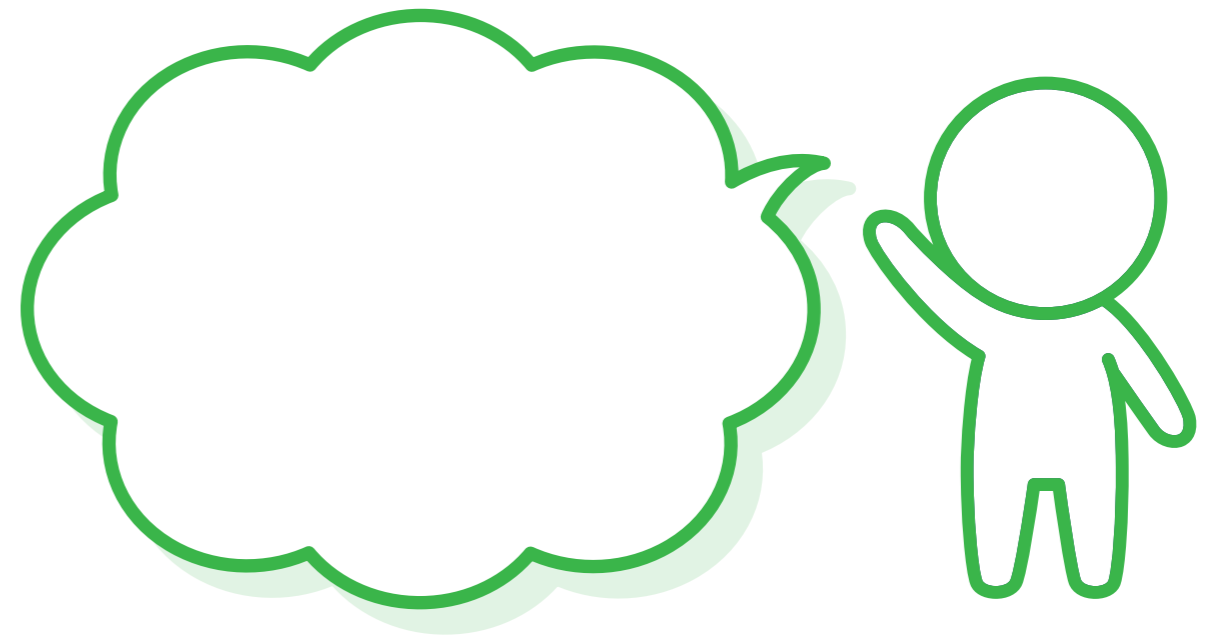

なりたい自分になるために  
これからがんばること



がくしゅう とお き づ まな  
学習を通して気付いたこと、学んだこと





# 世界にひとつ、オーダーメイドの家づくり

ひろしまけんせつ  
**広島建設セナリオハウス**

設立:1970年(創業1968年) 従業員数:290人

柏市豊四季1004 広島建設豊四季ビル  
TEL 04-7143-1123

<https://www.hirosima.co.jp/>



▲ホームページ

- 交流授業
- 職場見学
- 個別質問



## こんな仕事をしています。

お客様の実現したい暮らしに合わせて、打ち合わせをしながら理想の家をいっしょに考えます。家の間取りやデザインを設計し、そのあとに工事を進めていきます。建てた後の点検やリフォームまで担当することで、より良い暮らしを支えます。古い建物を改修するリノベーションや、学校や幼稚園などの大きな建物を建てることにも力を入れています。

## 働く人にインタビュー

形のないところから大きなものをつくり上げる楽しさがあります。お客さまによってこだわりや好みがちがうので、すべて世界にひとつだけの家です。建築に関わることでなく、お客さまの暮らしに関わるさまざまな知識が大切になるので、あらゆることに目を向けるよう心がけています。



設計部 曽我さん

例えば...  
こんな人に向いているよ

- 絵をかくことやものづくりが好きな人
- 地道な作業をがんばれる人

## 家(注文住宅)ができるまで

### 営業



▲どんな家に住みたいのか、お客さまの話をよく聞いて、喜んでもらえる家のアイデアを伝えます。

### 設計



▲家の間取りを設計し、さらに家の中の色などを決めていきます。安全かどうかや、国が決めた基準にきちんと達しているかどうかもチェックします。

### 施工管理



▲大工さんや職人さんたちと協力して、設計図面通りに家が建てられているか、完成までの手順をチェックします。

### 完成



1軒の家を建てるために300人以上が関わることもあるよ!

「ずっと住み続けたい」家を目指して修理や改装も行います

## セナリオハウスの仕事をもっと知りたい

### 営業



人生のなかでもとても大きな買い物となる、家に関わる仕事なので、やりがいと同等くらい責任もあります。人のためになにかをしてあげたいという気持ちが大切になる仕事です。

### 施工管理



身近に自分が関わった建物が増えていく経験は、この仕事でしか味わえない面白さです。大きな建物を建てる時は何百人もの職人さんたちと協力します。



セナリオハウス  
マスコットキャラクター  
セナワンくん



▲地域の人たちとひとりに防災体験などの行事やイベントを定期的に開催しています。



▲街の目印となるような公共施設、学校などの教育施設、福祉施設、商業施設なども建設しています。



通信販売

世界中をカッコよく、世界中に笑顔。

株式会社 ZOZO

設立:1998年 従業員数:1,738人  
※グループ全体(2025年3月末時点)

千葉県稲毛区緑町1-15-16  
お問い合わせは <https://corp.zozo.com/contact/> まで  
<https://corp.zozo.com/>



▲ホームページ

- 交流授業
- 職場見学
- 個別質問

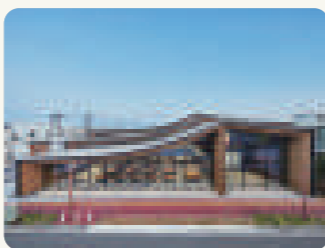

### こんな仕事をしています。

ファッション通販サイト「ZOZOTOWN」の会社です。ファッションを通して人を幸せにするため、常に102万点もの商品や、毎日2,700点以上もの新しい商品をサイトにのせています。商品が集まる「ZOZOBASE」でもお客さまが注文した商品を届けるまでにさまざまな自事※があります。

※ZOZOでは、仕事のことを「仕事(仕えること)」ではなく、「自事(自然なこと)」であるという意味をこめて、「自事」と表しています。



### 働く人にインタビュー

大学時代の古着屋でのアルバイトがきっかけで、ファッションが大好きになり、この自事に就きました。より多くの商品が売れる作戦を提案して、ZOZOTOWNに出店しているブランドの販売をサポートしています。「藤堂さんのおかげで売り上げがのびました。ありがとう」と言ってもらえたときにやりがいを感じます。

ブランド営業本部 藤堂 由香里 さん



例えば...  
こんな人に向いているよ

- ファッションが大好きな人
- 自事を楽しみたい人
- 個性を生かしたい人

ZOZOの思いや理想と同じ考え方をもち、自事ができ、ファッションを通して人々を幸せにしたいという思いを持ったメンバーがたくさんいます。



### ZOZOTOWNで注文～商品が届くまで

ZOZOTOWN



ZOZOBASE



お客さまが「ZOZOTOWN」で注文すると、商品が集められたZOZOBASEから商品が送られます。ZOZOBASEでは商品のサイズを測ったり、商品の写真をとったりします。

### 他にもこんな自事もあるよ

#### デザイナー

「ZOZOTOWN」などのWebサイトのデザインをはじめ、さまざまなデザインを担当しています。



#### ブランド営業サポート

ZOZOTOWNで商品を売っているブランドとの打ち合わせや、どのようにしてお客さまに商品を買っていただくかの提案、サポートをします。



#### 入荷・検品



商品の数がまちがっていないことをチェックし、商品管理シールをはります。

#### さつえい



服を着たときのイメージやサイズ選びの参考になるように、実際にモデルが服を着て、写真を撮ります。

#### 梱包・発送



商品をていねいに包みます。また、商品によれやこわれたものがないかの最後のチェックも行います。

#### 採寸



商品のサイズをより分かりやすくお客さまに伝えるために、ZOZOオリジナルの方法で測っています。

#### 入出庫



商品管理シールのバーコードを読み取り、お客さまが注文した商品をきちんと取り出します。

#### お届け



### 小テスト

内に当てはまる言葉を自由に考えて記入しましょう

Blank box for writing answers

をカッコよく、

Blank box for writing answers

に笑顔。

株式会社ZOZOでは、「世界中をカッコよく、世界中に笑顔。」という企業理念をかかげて毎日自事に取り組んでいます。あなたが「カッコよく」したい人や物は何ですか？ あなたが「笑顔に」したい人はだれですか？



ゼネコン

## ちずのこ たてもの つく 地図に残るような建物を造ります

しん に ほんけんせつかぶしきがいしゃ  
**新日本建設株式会社**

設立:1964年 従業員数:579人

千葉市美浜区ひび野1-4-3  
TEL 043-213-1111 / FAX 043-213-0764  
https://www.shinnihon-c.co.jp/



▲ホームページ

- 交流授業
- 職場見学
- 個別質問



## しごと こんな仕事をしています。

マンションやビル、テーマパークなどのとても大きな建物を造る仕事です。お客さまの希望に合わせて設計図を作り、安全な工事ができているかチェックします。土地をどのように開発するか考えることもあります。建物がお客さまの手にわたったあとも、点検して状態を確認するなど、ていねいなサービスをします。

## はたら ひと 働く人にインタビュー

こうじげんば しやしん せいり たてもの ひんしつ  
工事現場の写真をさつえいしたり整理したりして、建物の品質をチェックする仕事をしています。大きな建物は、しっかりと建てられていることがわかるように、柱やゆか、かべの中に鉄の骨組みがきちんと入っているかどうかをさつえいしておくことになっています。また、言葉づかひやれいぎ しっかりとして心がけ、体力をつけるための努力もしています。



こうじほんぶ わかな まなみ  
工事本部 若菜 愛実 さん

たと 例えば...  
こんな人に向いているよ

- 物作りが好きな人
- 人と話すことが好きな人
- 建物が好きな人

## 「ゼネコン」ってなに？

ゼネコンとは「ゼネラル（全体の）コントラクター（建物を建てる仕事）」のことで、工事現場やお金を管理し、工事が完成するまで関わります。地図にのるような大きな建物を造ることが多く、やりがいのある仕事です。



## たと 例えばどんな建物を造っているの？



アパホテル六本木ホテル群



ウェストゲート千葉



エクセレントシティ本八幡



千葉公園総合体育館



ホテルシュランザ MAKUHARI BAY



八千代物流施設

## たてもの なが 建物ができるまでの流れ

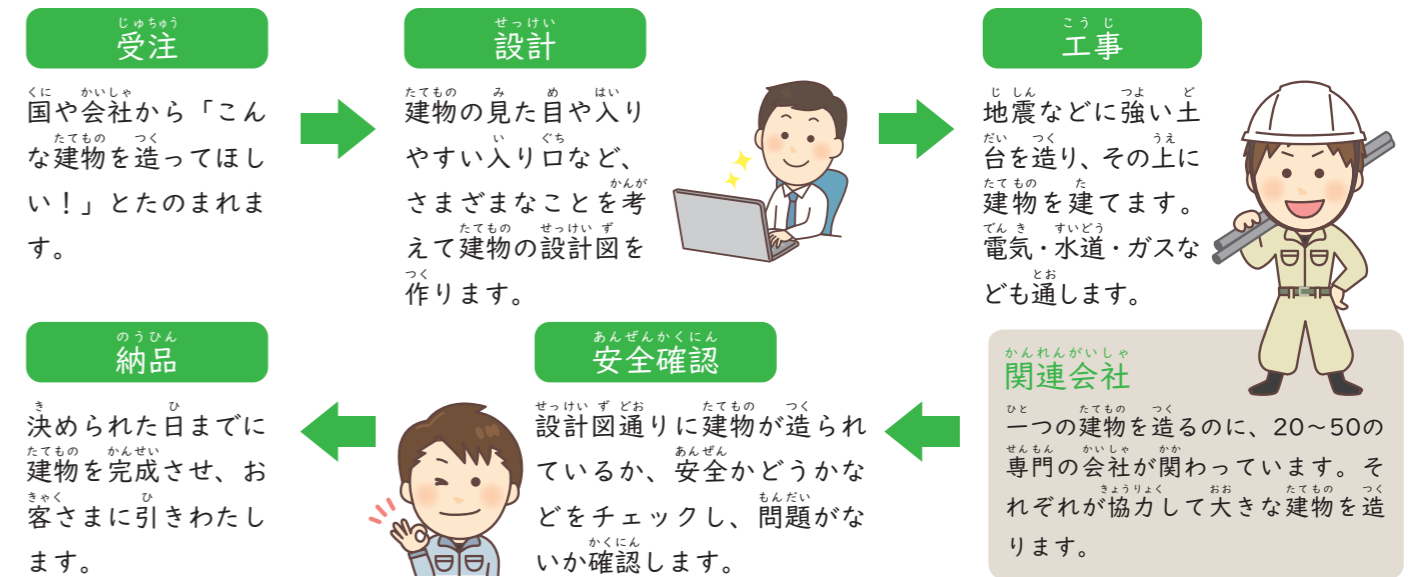

## しかく ひつよう どんな資格が必要なの？

### 建築士

建物を設計することを国から認められた資格です。ゼネコンの仕事では大きな建物も設計することができる「一級建築士」の資格が必要になります。

### 建築施工管理技士

建物を建てる時は、たくさんの専門の職人が作業をします。職人の仕事をまとめるための知識や技術が国から認められた資格です。資格をとるために、実際に仕事をした経験が必要です。



自動車でみなさまの生活を支えています

ネットヨタ千葉株式会社

設立:1967年 従業員数:1,133人(2025年4月時点)

千葉市中央区登戸2-2-7 TEL 043-302-3241 / FAX 043-248-0185 https://www.netzchiba.com/



▲ホームページ

- 交流授業
- 職場見学
- 個別質問



### こんな仕事をしています。

トヨタの自動車を専門に販売するお店です。店名にメーカーの名前を付けて販売することができるお店を「カーディーラー」と呼びます。カーディーラーではお客様の相談にのり、希望にあった車をおすすめします。車の点検や修理も行って、買っていただいた車に長く安心して乗ってもらえるお手伝いをしています。



### 働く人にインタビュー

お客さまに車を販売する仕事をしています。また、車の点検にいらしたお客さまの受け付けなども担当します。人と話すことが好きで、直接お客さまと関わる仕事がしたいと思い、この仕事を選びました。お客さまの希望やライフスタイルに合った車を提案し、喜んでもらえる、とてもうれしい気持ちになります。



松戸稔台店 営業職 中島詩乃さん

例えば... こんな人に向いているよ

- 人とおしゃべりすることや、人の話を聞くことが好きな人
- 責任感を持って、人のために働くことができる人
- 車が好きな人



### お客さまへ車を届けるまで

私がお案内します！



#### 車を注文する

希望の車が決まったらトヨタ自動車に車を注文します

#### 車選びの相談に乗る

お客様の使う目的や予算などをお聞きし、車選びのお手伝いをします



#### 工場で作る

全国や海外にあるトヨタの工場で作ります



#### 車がお店まで運ばれてくる



#### お店に届いた車をおわたしする



### 車の修理や点検も大事な仕事

カーディーラーでは、安全に車を使えるよう、定期点検や車検も行います。また車がこわれたりへこんだりしたときの修理、タイヤやオイル交換なども行います。



#### 車検って？

自動車が道路を安全に走れるか、排出ガスにふくまれる成分は決められたルールに違反していないかなどを、国が検査する制度です。車検に合格しない車は道路を走ることはできません。



### いろいろな種類の車があります



コンパクト/ヤリス

セダン/クラウン

スポーツ/GR86

ミニバン/アルファード

SUV/RAV4

# ホームヘルパーが高齢者の自宅を訪問し、生活を支えます

東京海上日動ベターライフサービス株式会社 みずたま介護ステーション

設立:1996年 従業員数:2,245人(2025年4月1日時点)  
 (柏)柏市あけぼの2-1-29 オーキッドコート2F B  
 TEL 04-7142-3320 / FAX 04-7142-3321  
<https://www.tnbls.co.jp/mizutama/stations/kashiwa/>  
 (柏南)柏市加賀3-24-6 伊藤ビル3F B棟  
 TEL 04-7170-6850 / FAX 04-7170-6851  
<https://www.tnbls.co.jp/mizutama/stations/kashiwaminami/>

- 交流授業
- 職場見学
- 個別質問



## こんな仕事をしています。

みずたま介護ステーションでは、年を重ね、自分や家族だけでは日常生活を送ることが難しくなった高齢者の「訪問介護」を行っています。ホームヘルパーが高齢者の自宅に行き、入浴やトイレの手伝い、掃除や洗濯などをして、高齢者を手助けします。

## 働く人にインタビュー

祖母が独りで祖父の介護をがんばっている姿を見て、介護で大変な思いをしている人を助ける仕事をしたいと思いました。介護が必要な高齢者が、自宅で生活するために必要なお手伝いをしています。お客さまから元気や優しさをもらうことができ、人と人とのつながりを感じられる仕事です。



鈴木 有沙さん

例えば...  
こんな人に向いているよ

- 人と話すことが好きな人
- 喜んでもらうことが好きな人

## どうしたら介護サービスを受けられるの？

介護には多くの人手とお金が必要です。いざという時に困らないように、介護保険という制度があります。毎日の生活で高齢者に困り事が出たら、本人や家族が、地域に住む高齢者の生活をサポートするための支援窓口にご相談をします。

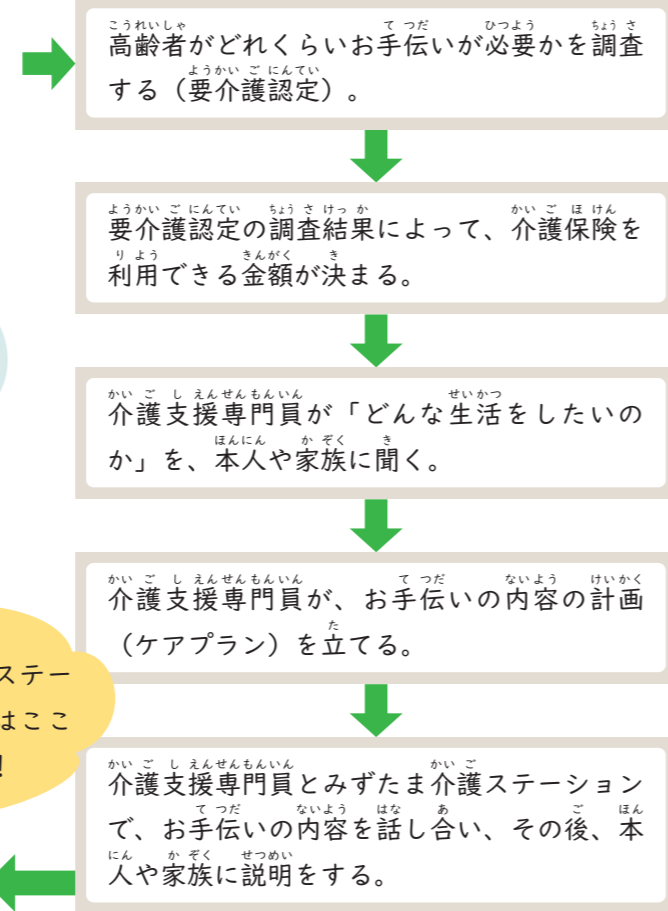

みずたま介護ステーションの仕事はここから始まるよ！

お手伝いスタート ← 契約をする

※介護支援専門員は、ケアマネジャーとも呼ばれます

## 訪問介護ってどんなことをするの？

**身体介護サービス**  
 トイレや着がえ、入浴や食事のお手伝いなど、ホームヘルパーが直接高齢者の体にふれ、動作のサポートをします。

**生活援助サービス**  
 掃除や洗濯、食事の準備など、ホームヘルパーが高齢者の代わりに家事をします。

高齢者が困っていても、介護保険の対象にはならない頼みごともあります。そうした頼みごとには、みずたま介護ステーションでは「みずたまサービス」として、独自に実費で対応しています。たとえば、お墓参りやお孫さんの結婚式参加に付きそうなど、ご本人の行きたい気持ちをかなえることもできます。

## ホームヘルパーはどんな勉強をしているの？

みずたま介護ステーションで働くホームヘルパーは、高齢者に安心していただくために、月に1回以上、次の内容を学ぶ勉強会に参加しています。

- ・おむつのかえ方
- ・お風呂の入れ方
- ・病気の特徴
- ・介護保険制度 など

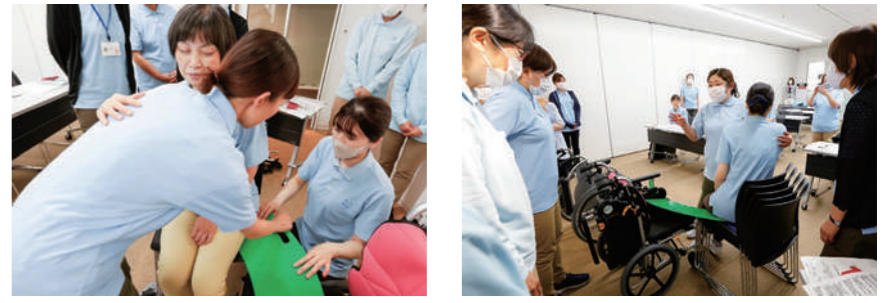



# 多くの人が関わるおいしいハムやソーセージ

伊藤ハム米久プラント株式会社

創業:1928年 従業員数:2,000人

柏市根戸1-3  
TEL 04-7132-3111 / FAX 04-7134-7481  
https://www.itoham-yonekyu-holdings.com/plant/



▲ホームページ

- 交流授業
- 職場見学
- 個別質問

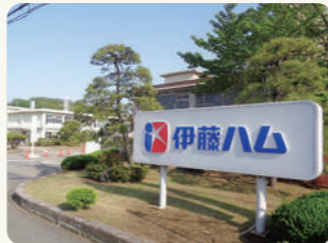

## こんな仕事をしています。

柏工場にある生産部門では、スーパーマーケットやお肉屋さんのような得意先の需要に合わせて、100~120種類ある食品の生産予定を立てます。みなさんが常にハムやソーセージを手にとれるように生産し、出荷をしています。他にも肉を仕入れる食肉部門や、得意先の需要を調べる営業部門など、たくさんの仕事があります。



## 働く人にインタビュー

ウインナーを作る仕事のうち、加熱された製品をふくろづめする工程の管理をしています。人の目で確認しながら不良品を取り除いたあとに、機械によってふくろに入れていきます。私たちが作った製品はお客さまに直接届きます。毎日、安心・安全な製品をつくることを心がけています。



ウインナー製造 岡元 智咲さん

例えば...  
こんな人に向いているよ

- 食べることが好きな人
- いろいろなことに疑問や興味を持てる人
- ものごとにコツコツ取り組める人



## ソーセージはこんなふうに使われます

- ① 整形** ... 大きな肉をミンチしやすいように骨やスジを人の目で確認しながら、手作業で取りのぞきます。
- ② ミンチ** ... 歯ごたえのあるソーセージを作るにはあらびき、なめらかなソーセージを作るには細びきといったように、食感ごとにミンチの大きさを変えます。
- ③ 塩せき** ... うまみや香りを引き出し、長く保存できるように加工します。
- ④ 熟成** ... 時間をかけて熟成させることで、より深みのある味にします。
- ⑤ 味つけ** ... 熟成されたひき肉にオリジナルのスパイスを加えます。チーズやハーブなどを加えた、さまざまな味のソーセージが作られています。
- ⑥ じゅうてん** ... ふくろの形にした羊の腸などに味つけをしたひき肉をつめます。
- ⑦ くんえん・加熱** ... けむりでいぶしたり、加熱したりして、香ばしい香りをつけ、保存性を高めます。
- ⑧ 冷却・包装** ... 細菌などが発生する前に冷やし、包装します。全体の工程は1週間から2週間かけて行われます。



▲整形



▲ミンチ



▲じゅうてん



▲くんえん・加熱



## 新商品はどのように誕生するの？





病院

# 病気やけがの回復をサポートします

一般社団法人 巨樹の会 松戸リハビリテーション病院

設立:2014年4月1日 従業員数:388人

松戸市和名ヶ谷1009-1  
TEL 047-703-1555 / FAX 047-703-1556  
https://matsudo-reha.com/



▲ホームページ

- 交流授業
- 職場見学
- 個別質問



## こんな仕事をしています。

病気やけがによって、手足を動かしにくくなったり、話しにくくなったりすることがあります。松戸リハビリテーション病院は、体や言葉の機能を回復させるためのリハビリテーション（リハビリ）を行う病院です。日常生活に必要な、歩く・食べる・話すなどの動作ができるように一人一人に合った計画を立て、サポートしています。

## 働く人にインタビュー

人の生活を支える仕事に興味があり、体だけではなく心の面にも関わられる作業療法士という職業に引かれました。どんな小さな変化も見逃さず、患者さん一人一人の思いを大切にすることを心がけています。患者さんが少しずつ回復していく姿を見ると、自分の関わりがだれかの力になっていると実感できます。



作業療法士 宮崎 彩葉 さん

例えば...  
こんな人に向いているよ

- 人の笑顔を大切にできる優しさと、失敗しても工夫してあきらめない力を持つ人（作業療法士）
- 人の痛みや気持ちに寄りそい、耳をかたむけることができる人（看護師）

## どんな職種の人たちが働いているの？

異なる職種の人たちがチームを組んで働いています。患者さんが自分の力で生活できるように、それぞれの専門を生かして協力しています。

**医局**  
医師  
患者さんの病気やけがを診察して、どんなリハビリが必要か治療方針を決めます。

**薬剤科**  
薬剤師  
医師が書いた処方箋にまちがいが無いかを調べ、薬を準備します。患者さんに薬の飲み方を教えます。

**事務部**  
医事課・クラーク・総務課  
患者さんの書類の整理や、入院にかかるお金の計算など、院内で働く人々を支える仕事です。

**看護部**  
看護師  
体温や血圧を測って患者さんの体調を確認したり、身の回りのことをサポートしたりして、リハビリがうまくいくよう助けます。

**リハビリテーション科**  
理学療法士  
「立つ・歩く・座る」などの動作の回復のための練習をサポートします。

**作業療法士**  
洗顔・料理・字を書くなど「その人らしい」生活をするための練習をサポートします。

**言語聴覚士**  
「話す・聞く・食べる」などの機能の回復のための練習をサポートします。

**チーム医療**  
栄養科  
管理栄養士  
患者さんの食事量を確認し、栄養不足があれば内容を調整します。退院後の食事・栄養指導も行います。

**医療連携室**  
社会福祉士など  
患者さんの治療情報を確認して入院の手続きをします。退院時は自宅や施設で安心して生活できるようサポートします。

**カンファレンスで情報を共有**  
それぞれの職種が集まり、患者さんの体調やリハビリの様子を共有することをカンファレンスといいます。専門職が意見を話し合い、一人一人に合ったサポートの方法を考えます。



## 専門のスタッフがリハビリのサポートをしています

**理学療法士**  
寝返りを打つ、起き上がる、座る、立つ、歩くといった、基本的な動作のリハビリをします。

**言語聴覚士**  
言葉を話す、食べる、飲みこむことなどに関するリハビリをします。

**作業療法士**  
服を着る、ごはんを食べる、お風呂に入るなど、日常生活に必要な動作のリハビリをします。洗濯などの暮らしに必要な作業や、外出に向けてバスの乗り降りの練習をすることもあります。

## 病院内の外でも働いています

**家屋調査**  
退院してからも安心して生活できるように、自宅の段差や廊下のはばなどを確認します。

**訪問リハビリ**  
退院後も病院に通うことが難しい患者さんの場合は、自宅でリハビリを行うこともあります。

## 季節イベントも開催しています

リハビリテーション病院の入院期間は、最大180日（約半年）と長くなることがあります。長い入院生活でも楽しく過ごしてもらえるように、季節を感じられるイベントを開催しています。



まん いち ふあん そな あんしん  
万が一の不安に備えて安心サポート

かぶしきがいしゃとうきょうかいじょうにちどう ト キ オ  
株式会社東京海上日動パートナーズ TOKIO  
ちばしてんかしわししゃ  
千葉支店柏支社

創業:2001年3月  
従業員数:419人(2025年3月時点)

柏市柏4-8-14 柏染谷ビル6階  
TEL 04-7160-2288  
https://www.tnpgpr.co.jp/tokio/index.html



- 交流授業
- 職場見学
- 個別質問



しごと  
こんな仕事をしています。

ほけん しょうらい お きけん たい かね ほけん  
保険とは、将来起こるかもしれない危険に対し、みんなでお金（保険料）を出し合い、災害や事故があったときにお金（保険金）を支給してもらい、お客様の家族状況や生活スタイルを聞き、その人に合う保険の提案を行います。保険の契約を結んだり、保険金を受け取りたりするお手伝いもします。

はたら ひと  
働く人にインタビュー

きゃく じんせい ふか かか しごと  
お客様の人生に深く関わることができる、やりがいのある仕事です。お客様に寄りそった保険を提案するために、専門知識を身に付ける必要があると感じています。お客様のことを自分の家族だと思い、お客様にとってどんな保険が必要なのか、真剣に考えながらプランを提案しています。



えいぎょうしょく たけだ けいこ  
営業職 竹田 恵子 さん

たとえば...  
こんな人に向いているよ

- 地域の人の役に立つ仕事をしたい人
- 人と会って話すことが好きな人
- 仕事に必要な知識や情報を勉強することが好きな人

ほけん しゅるい  
保険にはどんな種類があるの？

そんがい ほけん  
損害保険

ぐうぜん じこ さいがい お そんがい  
偶然の事故や災害によって起きた損害（建物や自動車がこわれたなど）をカバーするもの

たとえば

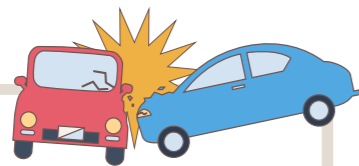

じどうしゃ ほけん かさい ほけん  
自動車保険・火災保険など

せいめい ほけん  
生命保険

びょうき やけが しぼう などの場合に、自分や家族の生活をサポートするもの

たとえば



ほけん いりょう ほけん  
がん保険・医療保険・  
死亡保険など

ほけん まん いち そな じんせい  
保険は万が一の備えです。人生のリスクに備えるために、お客様に合った保険を提案し、災害や事故などのときは必要なサポートを行います。



ほけんしょうひん はんばい おこな  
保険商品の販売を行うには、損害保険は「損保一般試験」、生命保険は「一般過程試験」に合格し、募集人として登録する必要があります。

いち なが み  
1日の流れを見てみよう

9:00 ちょうらい  
朝礼

10:00 きゃく ほうもん  
お客様を訪問  
プランの見直し・保険の新商品のご案内



13:00 じどうしゃ じこ おお しゃく だん わたいおう  
自動車事故を起こしたお客様の電話対応

14:00 と あわせ  
ホームページにお問い合わせ  
いただいたお客様と面談



15:00 いえ た 予定のお客さまに電話をし、  
家を建てる火災保険のご提案

17:00 にち きゃく たいおう きろく  
1日のお客様対応を記録



18:00 しゅうぎょう  
終業





# 地球環境にやさしい電気を届ける

## ゼロワットパワー株式会社

設立:2015年 従業員数:74人

柏市若柴178-4 柏の葉キャンパスKOIL  
TEL 04-7126-0561 / FAX 04-7126-0562  
https://zerowattpower.co.jp/



▲ホームページ

交流授業

職場見学

個別質問



### こんな仕事をしています。

自然の力を利用した「再生可能エネルギー」による発電所の運営や、電気の販売を行っている会社です。特に、不用になったものを使う「バイオマス発電」に力を入れており、身近なものではスーパーや飲食店で使った「てんぷら油」などを再利用して発電しています。電気の大切さを考え、無駄を減らして環境を守るために日々発電に取り組んでいます。



### 働く人にインタビュー

発電機の整備・修理や設置をしています。新しい発電機が電気を作り出した瞬間は、いつもよろこびを感じます。今69歳ですが、80歳までずっとこの仕事をしたいと思っています。みなさん、遊びに勉強、いろいろなことをたくさんしてください。夢中になれるものの中から得意なことが見つかるといいですね。

発電事業部 石塚 久司 さん



例えば...  
こんな人に向いているよ

- 算数や理科が好きの人
- 一定の法則から、問題の答えを見つけるのが好きな人
- どうやって答えを見つけたかを分かりやすく説明できる人



### 再生可能エネルギーって何だろう？

#### 再生可能エネルギーにはこんなものがあります

##### 太陽の光

太陽光を「ソーラーパネル」で集めて電気を作ります。



##### 風の力

風で回る風車の力で電気を作ります。



##### 水の流れ

川の流れやダムの水を使い、ぐるぐる回るタービンという機械で電気を作ります。



##### 地球の中の熱

地面の下の熱を利用して電気を作ります。



##### バイオマス

木・食べ物の残り・動物のふんを燃やしたり機械で分解したりして電気を作ります。



#### 再生可能エネルギーのいいところは？

##### 温暖化を防ぐ

再生可能エネルギーは二酸化炭素(CO<sub>2</sub>)をほとんど出さないため、地球の気温が上がる「温暖化」の防止に役立ちます。

##### なくなる

電気を造る原料となる石油などはいつかなくなりますが、太陽・風・水などの自然エネルギーはいつまでも使えます。これが「再生可能」ということです。

##### 日本の自然の力で作れる

石油やガスのほとんどは外国から買っていますが、太陽や風、水の力は日本でも使えます。これを増やせば、日本で作ったエネルギーで安定して生活できるようになります。

バイオマス発電は、ごみや使えなくなったものを活用して電気を作ります。ごみを減らしながら電気や燃料を生み出せるため、より環境にやさしい発電方法です。



### 発電所ではどんなことをしているの？



それぞれの再生可能エネルギーに合った発電機で電気が作られています。技術の進歩で今後、新しい再生可能エネルギーが生まれるかもしれません。



油がついた部品を、一つずつ掃除をしている様子(メンテナンス)。

発電所で作られる電気は電圧が高く、そのままでは家庭では使えません。トランスという機械で電圧を下げています。



電気は作り続けることがとても重要です。発電所の心臓部となるエンジンは、しっかり動くように週1回みんなで点検や整備を行います。

#### 電気の大切さをもう一度見直そう

作られた電気を無駄にしないために、できることがあります。電気を使わないときはこまめにスイッチを切る、エアコンをつけている部屋のドアを閉めるなど、小さな節電の積み重ねが自然環境を守ることに繋がります。

まごころ たいせつ てん  
真心のおもてなしを大切にするグルメすし店

かぶしががいしゃちよう し まる  
**株式会社銚子丸**  
設立:1997年 従業員数:3,318人  
千葉市美浜区浜田2-39  
TEL 043-350-1266  
https://www.choushimaru.co.jp/

- 交流授業
- 職場見学
- 個別質問



しごと  
こんな仕事をしています。

すし銚子丸は、ただ「おすし」を提供するのではなく、お客さんにとって心に残る「良質な時間」を届けています。高品質な商品(Quality)を、笑顔と真心でスピーディーに提供(Service)し、清潔さ(Cleanliness)を保つことに取り組んでいます。このQSCを大切な約束とし、お客さんに喜んでもらうことを使命としています。



はたら ひと  
働く人にインタビュー

入社当時は、アジとイワシのちがいも分かりませんでした。酢飯の作り方や魚のさばき方、魚の種類ごとのしゅんや鮮度の見きわめ方などを一から覚えていき、座長(板場のリーダー)、料理長を経て店長になりました。スムーズにお店を営業できるように、常に従業員やお客さまの様子に気を配ることを大切にしています。



志津店店長 佐々木直基さん

例えば...  
こんな人に向いているよ

- 人と話することが好きな人
- きれい好きな人
- ひたむきに頑張れる人

おすしがみんなに提供されるまで

お店の運営は、お店で働く従業員を中心に、たくさんのパートナー企業の協力に支えられ、成り立っています。

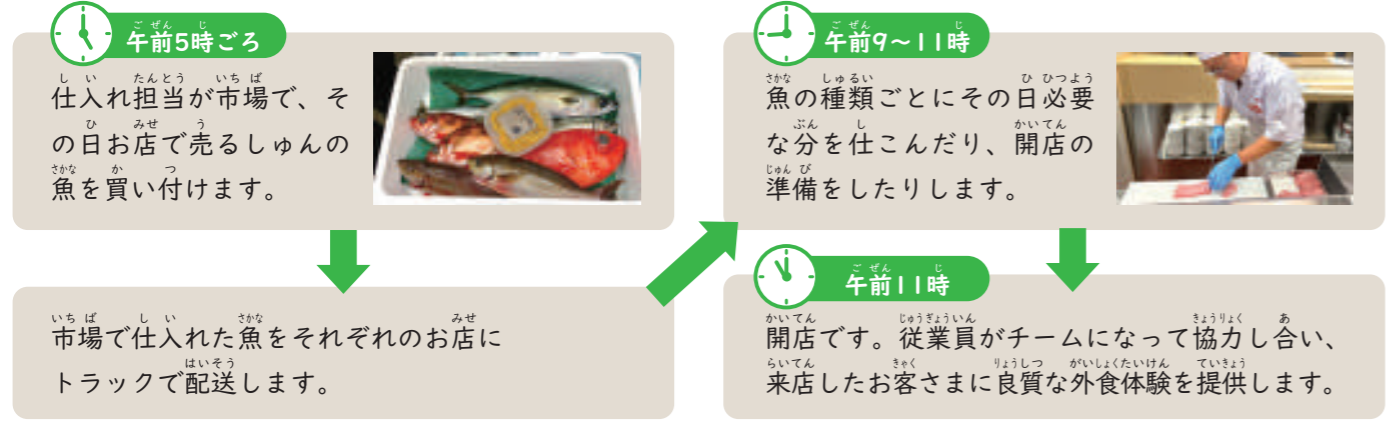

より良いお店づくりのために (DX ※推進)

- タッチパネルで注文
- 注文受け付けの負担がへり、従業員が接客に集中できます。
  - 商品を正確に、素早く提供できます。
  - 注文データはメニュー開発に役立つほか、仕入れる数の参考にすることでフードロスへらすことにつながります。

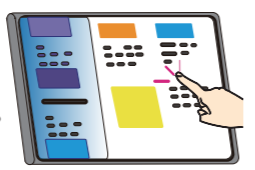

アプリでお知らせ

「本日のおすすめメニュー」やお得な情報を、アプリを使って広くお知らせしています。



どんな仕事があるの？

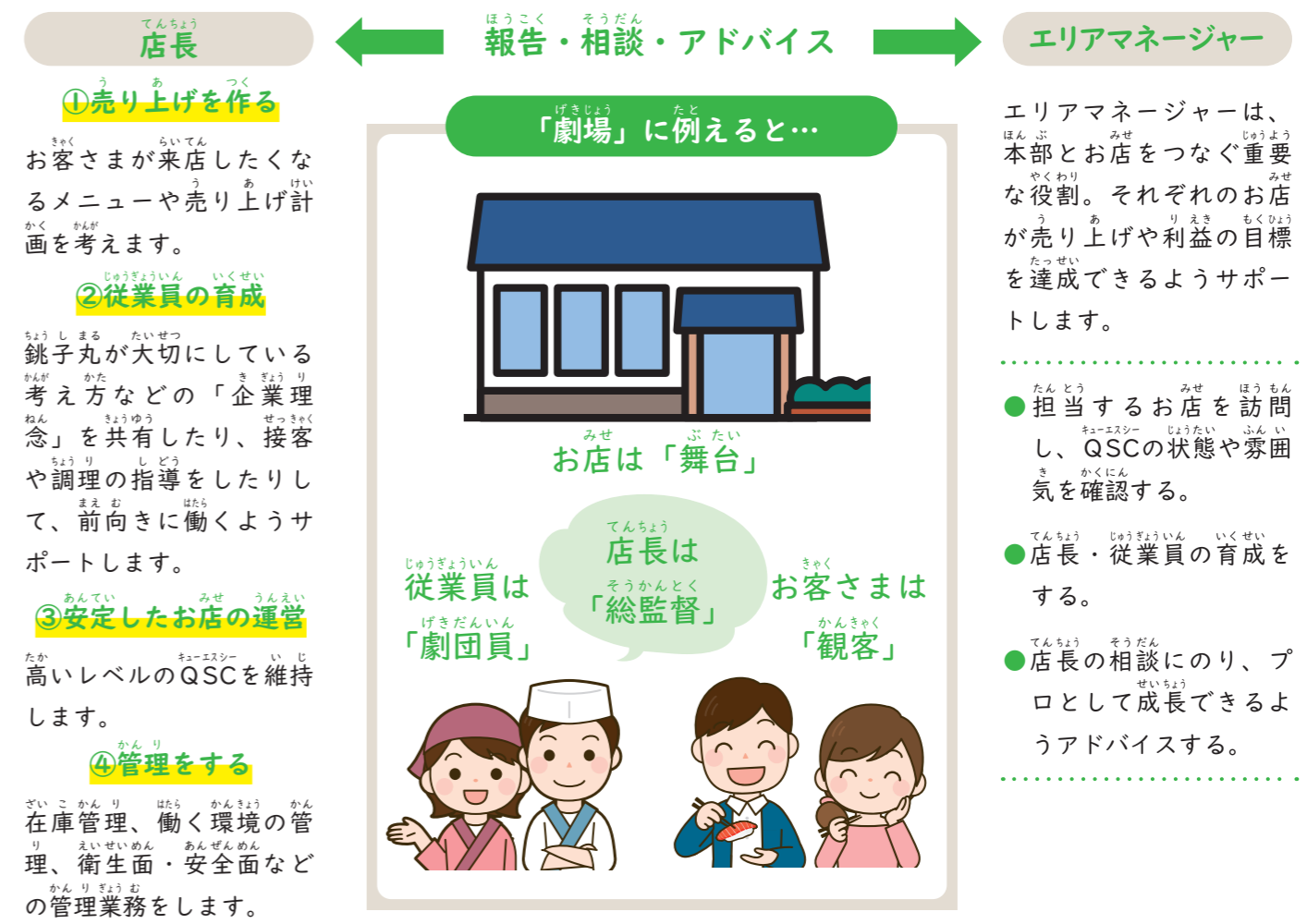

エリアマネージャーは、本部とお店をつなぐ重要な役割。それぞれのお店が売上げや利益の目標を達成できるようサポートします。

- 担当するお店を訪問し、QSCの状態や雰囲気を確認する。
- 店長・従業員の育成をする。
- 店長の相談のり、プロとして成長できるようにアドバイスする。



# 「粉」にする技術で、100年にわたりものづくりに貢献

## ホソカワミクロン株式会社

創業:1916年 従業員数:1,957人(グループ連結)

柏市中十余二407-2  
TEL 04-7131-3180 / FAX 04-7131-3183  
https://www.hosokawamicon.co.jp/jp/



▲ホームページ

- 交流授業
- 職場見学
- 個別質問



### こんな仕事をしています。

「粉体処理装置」と呼ばれる「粉」をあつかう機器を製造し、お客さんに提供している会社です。原料をくだいたり、混ぜたり、かわかしたりして「粉」にする技術を「粉体技術」といいます。高度な粉体技術は、食品や薬、車の部品など、みなさんの身近にあるものを作ることに使われています。



### 働く人にインタビュー

お客様の「こんな粉を作りたい」という希望をかなえるために機械を選んだり、設備を考えたりする仕事です。暮らしに役立つ皆さんの物に関われるので、とても楽しくやりがいがあります。お客さまに満足いただける提案ができるよう、エンジニアとしてより多くの知識を身に付け、経験を積んでいきたいです。



粉体システム事業本部 技術統括部 東京技術部2課 原田 雅士 さん

例えば...  
こんな人に向いているよ

- 人と話すことが好きな人
- いろいろなことに興味がある人
- チャレンジすることが好きな人

#### どうしたらなれるの？

不思議に気づき工夫して考え、失敗してもやり直し、仲間と力を合わせ、ものづくりを楽しみ学び続けよう



### 機械はどのようにして製造されているの？

#### ①製品開発

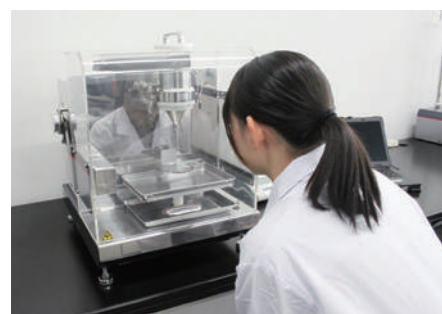

粉をあつかう機械を開発します。

#### ②聞き取り・製品提案



お客様の希望を聞いて、一番合った製品を提案します。

#### ③テスト



小型のテスト装置で実際に「粉」を作ってみます。

#### ④実際の装置を設計

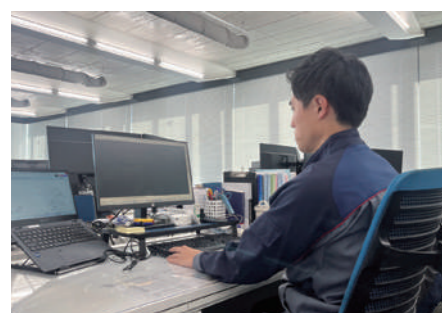

テストの結果を基に、お客さまが実際に使う装置を設計します。

#### ⑤製造・納入



製造した装置をお客さまの工場に設置して、動作を確認します。

#### ⑥定期メンテナンス



装置を長く使うため、点検や修理を定期的に行います。



### どんな機械を作っているの？

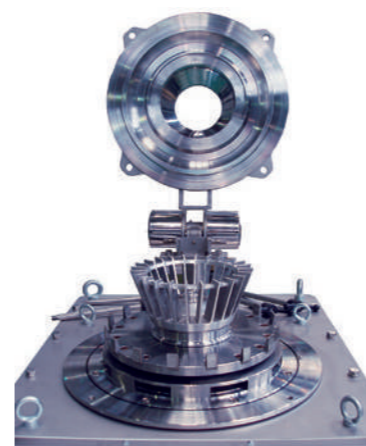

#### 粉をくだく装置

原料をくだいて細かい粉にする機械。かみの毛の太さより細かい粉が作れます。



#### 粉を混ぜる装置

粉を効率よく混ぜる機械。スクリーンが自転&公転するのがポイントです。



#### 粉を粒にする装置

粉と液を混ぜて粒にする機械。インスタントスープなどの製造に使われます。

### 身の周りの物に活用！粉体塗装（パウダーコーティング）技術

粉末状にした塗料を金属にふき付けて塗装する技術です。学校で使う机の金属部分などにも活用されていますよ。





# 社会を動かすエネルギー資源を安全第一で運ぶ

## ビューテックローリー株式会社

創業:1994年1月 従業員数:678人

市川市福栄4-3-17  
TEL 047-307-7205 / FAX 047-396-2124  
https://vuteqlorry.com/



▲ホームページ

- 交流授業
- 職場見学
- 個別質問



### こんな仕事をしています。

ドライバーや管理・点検を行うスタッフが協力しあって、暮らしに欠かせないエネルギー資源の輸送をする会社です。関東の拠点から全国へ広がるネットワークを持ち、安全な輸送体制を整えています。従業員が安心して仕事ができ、製品を安全に届けられるよう、職場の環境整備にも取り組んでいます。



### 働く人にインタビュー

子どものころから車が好きで「大きなタンクローリーに乗りたい」と思い、この仕事に就きました。現在はタンクローリーを運転して、ガソリンスタンドなどにエネルギー資源を運んでいます。タンクローリーはみなさんの身近でも走っています。ガソリンスタンドに止まっていることも多いので、探してみてくださいね。

市川営業所 所属ドライバー 村越 健さん



例えば... こんな人に向いているよ

- ルールを守る人
- 物事に慎重に取り組める人
- 社会の役に立ちたい人

どうしたらなれるの？  
大型車両を運転するための免許や、危険物を取り扱うための資格が必要です。



### どんな荷物を運んでいるの？

品目	使用する目的	主な配送先
ガソリン	乗用車やオートバイなど、自動車の燃料	ガソリンスタンド
LPガス	家庭や店舗で使う、ガスコンロなどの燃料	各地域のガス供給会社
アスファルト	原油を加工した製品で、主に道路を造る材料	道路工事の現場
じゅんかつ油	工場などで使う、機械の動きを良くする油	工場

専用の大型車両で輸送しています



燃料トレーラー



燃料タンク車



アスファルト専用車



### 私たちの暮らしを支える石油製品

石油製品は、車や船を動かす燃料としてだけではなく、ペットボトルや家電の部品、医療器具など、さまざまなものの原料として使われています。

ビューテックローリーは、社会に欠かせない石油製品を安全に、確実に、必要な場所へ届けています。



### ガソリンを運ぶドライバーの、一日の仕事の流れを見てみよう

ビューテックローリーには、ドライバー職の他に、出荷の管理や設備の点検をするオペレーター職、運行計画やルートを提案する運行管理職、受注管理や配車手配をする事務職など、さまざまな仕事があります。

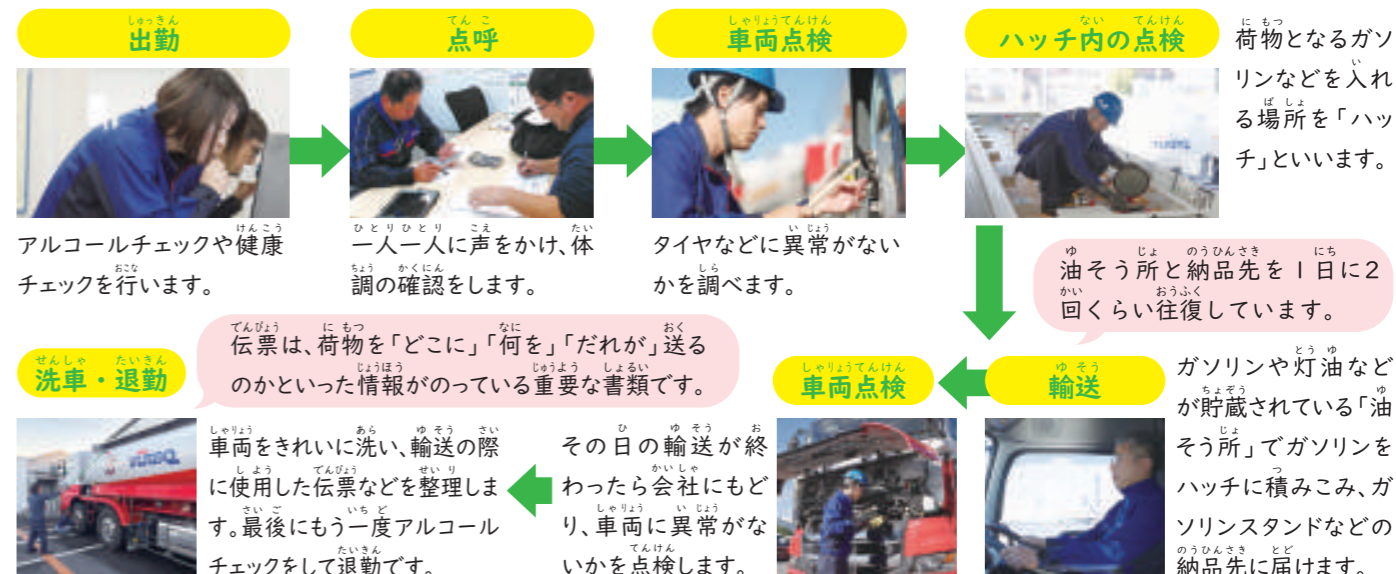

#### 安全に運転するための取り組み

大型車両は、一般の自動車と比べて大きいので、運転が難しいと感じられる方もいます。また運転席から直接見えない「死角」も多く、とても注意して運転することが必要です。



月に1回、ドライバー職を対象に運転する際の注意事項を共有しています。

ドライブレコーダーを全ての車両に備えています。



あたたか 温かさとおいしさをいつでも手軽に

にほん き き かぶしがいしゃ ちば こうじょう  
日本ヒーター機器株式会社 千葉工場

設立:1984年4月(創業1924年12月)  
従業員数:70人(2026年2月時点)

柏市大島田557  
東京都大田区大森北1-23-1 NETビル(本社)  
TEL 04-7191-7622 / FAX 04-7191-7623  
https://heaterkiki.co.jp/



▲ホームページ

- 交流授業
- 職場見学
- 個別質問



## こんな仕事をしています。

全国のコンビニエンスストアなどで見かける、温かい飲み物や食品を適温に保つためのショーケースを製造・販売する会社です。冷たいものを加温したり、温かいものを保温したりするなど、中に入れる飲み物や食品に合わせた製品を製造しています。他にも、ワインのショーケースや大型の飲料用温蔵庫など、用途に合わせたさまざまな製品があります。

## 働く人にインタビュー

機器の組み立てや新製品の試作などを行っています。製品をスーパーやコンビニエンスストアで見かけるととてもうれしく、やりがいを感じます。工場見学をきっかけに、ものづくりに興味を持つようになりました。みなさんもいろいろな体験をして、好きなことや得意なことを見つけてみてください。



製造課 金刺さん

例えば...  
こんな人に向いているよ

- ものづくりが好きで、ていねいな作業ができる人
- 機械のしくみに興味がある人
- みんなで協力するのが好きな人

## どんなものをつくっているの？

飲み物や食品を温かく、ふっくらおいしく提供するための機器をつくっています。ケースの中にヒーターを入れることで、ケースの中の空気を温め、飲み物や食品のおいしさを引き立てています。



直接ヒーターにふれてやけどをしないように、金属板でつつんでいます。

飲料ウォーマー

金属板でつつんだヒーターに、カンやペットボトルの飲み物を置いて加温します。



スチーマー

機器の中に水を入れ、ヒーターで温まって出た蒸気で肉まんやあんまんを温めます。



店員と消費者のどちらからも見えやすいデザインにしています。

ショーケース

フライドチキンやフランクフルトなどをプレート状のヒーターに乗せて、出来たての温かさをキープします。

## どうやってつくっているの？

肉まんを温めるスチーマーは、それぞれのパーツを作ってから、組み合わせて仕上げます。

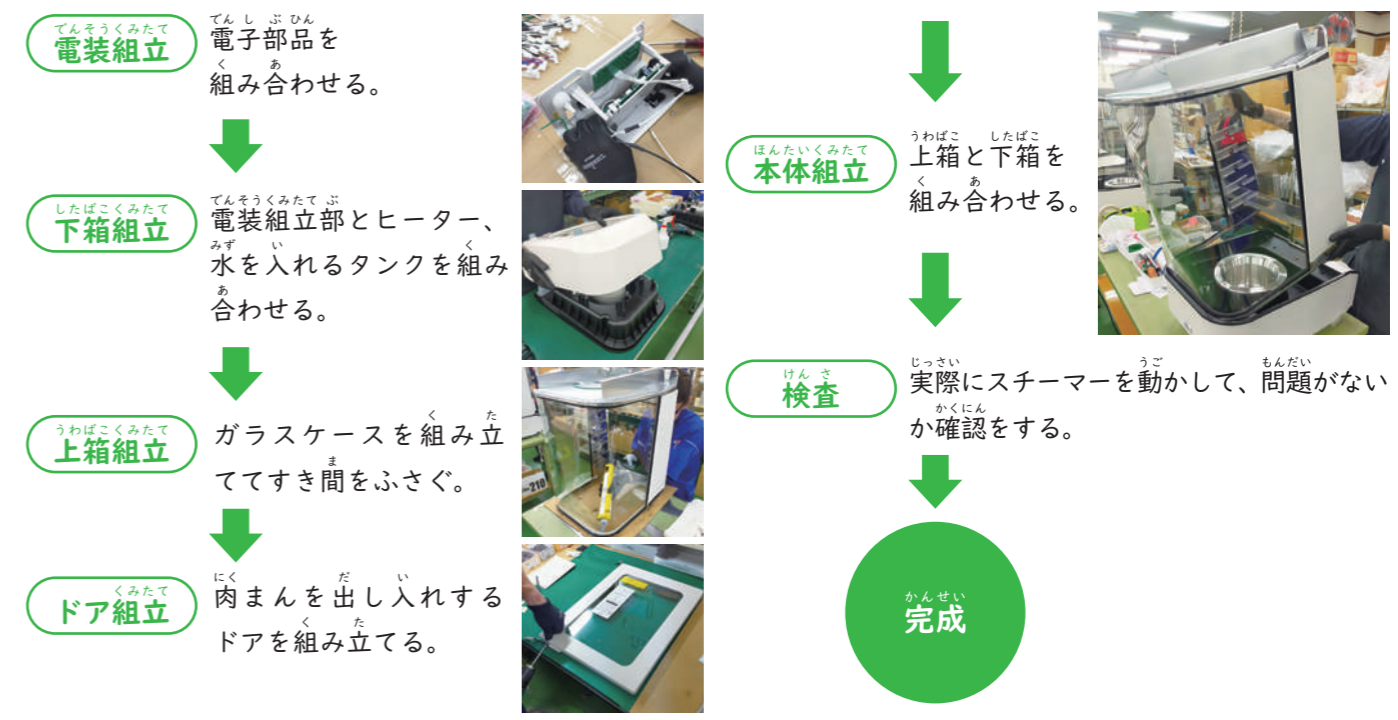

新しく機器を製造するだけでなく、古い機器を修理して、再利用しています。機器を長く使うことで、資源の節約や製造時のCO<sub>2</sub>排出量削減、廃棄物の削減など、環境の保護につながります。



野菜の開発、生産、販売

世界中に農業で安心と感動を提供したい

MIRAI 株式会社

設立:2015年(創業2004年) 従業員数:50人

柏市青田新田飛地221-1  
TEL 04-7192-6655 / FAX 04-7192-6657  
https://miraigroup.jp/



- 交流授業
- 職場見学
- 個別質問



### こんな仕事をしています。

光、水、空気など、植物の生育環境をコントロールできる「人工光型植物工場」で野菜の生産をして、販売しています。また、新しい商品や設備の開発、海外への植物工場設備の販売、生産技術の指導なども行っています。植物工場は気候などに影響されず、計画的に野菜の生産ができるため、安定した量の供給が可能です。

### 働く人にインタビュー

お客さまに野菜の特徴を説明して提案・販売したり、野菜を飲食店やスーパーなどへ出荷手配したりしています。植物に興味があり、大学では植物の研究をしていました。お客さまが植物工場産の野菜の魅力を感じて喜んでくれた時にやりがいを感じます。仕事は大変だからこそ、面白さや成長を実感できます。



営業部 磯田 真奈帆 さん

例えば...  
こんな人に向いているよ

- 動植物の観察が好きな人
- だれかのために一生懸命になれる人
- 世界中の人たちと仕事してみたい人

### 人工光型植物工場ではレタスが出来るまで

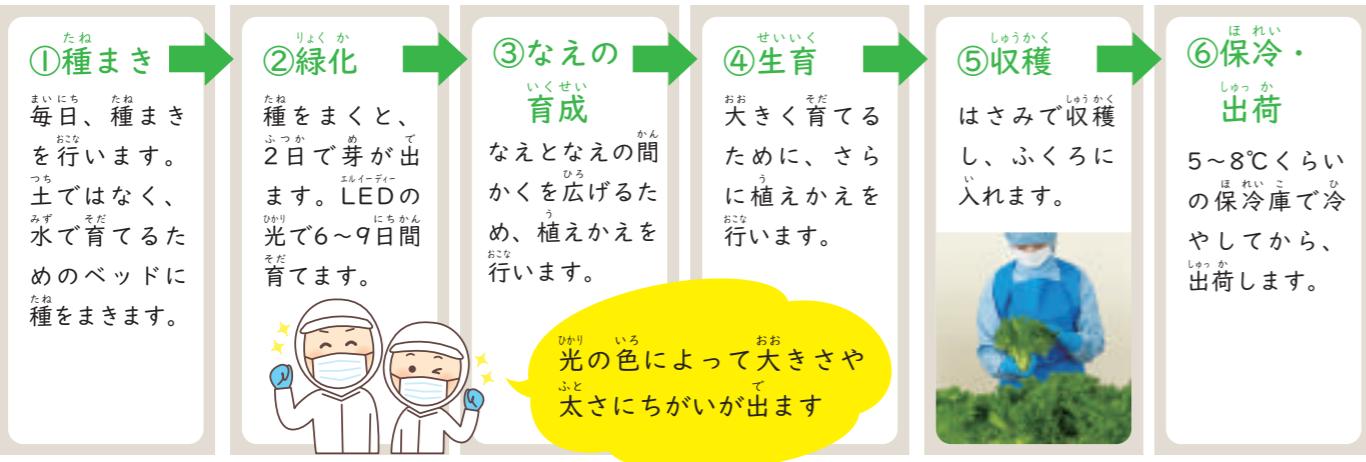

光の色によって大きさや太さにちがいが出ます

植物工場の野菜は、種まき後40~46日で出荷されます

#### IT※の力で環境をコントロール

野菜にとって良い環境になるように、コンピューターを使って、いつも温度や湿度などをコントロールしています。

※…Information Technology (情報技術) の略

#### 農業を使わないから安心

工場は完全密閉。雑草や害虫が発生しないため、農業を使わずに野菜を育てることができます。

### 植物工場の野菜は身近なお店で使われています

植物工場で育った野菜は、全国のスーパーやコンビニエンスストアの弁当やレストランなどで広く使われています。



### 海外で仕事をしています



ノルウェーやモンゴルなど、海外に植物工場の設備を販売し、野菜の育て方を教えています。植物工場は安定して野菜を生産できるため、気候などによって、野菜が不足するリスクをへらせます。

#### ポイント①

それぞれの国の食文化に合わせて、育てる野菜を決めます。ノルウェーでは、ルッコラやパジルが多いです。

#### ポイント②

言葉や習慣、考え方がちがう人にもわかりやすいように、伝え方を工夫したり、機械や道具を取り入れたりしています。

#### 月面で野菜を育てる研究が進んでいます

植物工場の技術は、月面で野菜を育てるのに最適だと考えられ、国や民間で研究が進められています。いつか宇宙に人が住み、宇宙で作られた野菜を食べる日が来るかもしれません。



# ちいき ひと やく た 地域の人の役に立ちたい

かぶしきがいしゃ ち いきしんぶんしゃ  
**株式会社地域新聞社**

設立:1984年 従業員数:285人

八千代市勝田台北1-11-16 VH勝田台ビル5F  
TEL 0120-152-337 / FAX 047-486-0919  
https://chiikinews.co.jp/



▲ホームページ

- 交流授業
- 職場見学
- 個別質問



## こんな仕事をしています。

千葉県を中心に、身近なニュースやお店などを紹介するフリーペーパー『ちいき新聞』を作っています。他にも、Webや動画などで地域の魅力を届けたり、お店や会社の商品がたくさん売れるように広告を作ったりして、地域が盛り上がるためのお手伝いをしています。住んでいる人たちがあたたかくつながる地域社会を目指し、さまざまな活動をしています。



## はたら ひと 働く人にインタビュー

反響の出る広告をお客さまに提案するためには勉強あるのみ。日ごろから世の中の動きや流行のチェックも欠かせません。広告にたくさん問い合わせがあったり、売り上げがのびて感謝されたら最高！ お客さまと仲良くなって、街で「長妻くん！」と呼んでもらえるとすごくうれしいですね。



エリア営業本部船橋支社 長妻 祥平 さん

たとえば...  
こんな人に向いているよ

- 営業……人と話すのが好き。目標に向けて努力できる人
- デザイナー……アイデアが豊富でユニークな発想ができる人



## しんぶん とど 新聞が届くまで

しゅざい 取材

みせ すてきなお店だな



聞かせて  
ください



げんこうさくせい 原稿作成

きじ か 記事を書く



いんさつ 印刷

デザイナーが  
パソコンで  
記事や広告などの  
データを作る

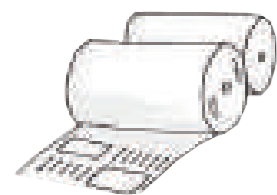

こうせいしゃ 校正者が  
げんこう 原稿を  
チェック!

しわ はいそう 仕分け・配送

はいふ 配布

データを印刷工場へ。  
印刷し、新聞の形に



読者の元へ



## ほか しごと 他にもいろいろな仕事があります

しゅざい 取材

記者は面白そうな出来事や役に立ちそうな情報を見つけたら取材をし、記事を書きます。



こうせい 校正

漢字の間違ひはないか、分かりにくい表現はないか、などを細かくチェックします。



えいぎょう 営業

お店や会社がしたいことや、困っていることを聞いて広告の提案をします。



はいふ 配布

配布員が地図を見ながら担当する地区を回り、一軒一軒のポストに新聞を届けます。





# この本の使い方 ~先生方へ~

## 『発見たんけん』はこんな使い方ができます！

### 交流授業

交流授業 が付いている企業が対象

詳しくはコチラ

#### 当冊子掲載企業が直接学校を訪問します。

交流授業とは、各学校に複数の企業が訪問し、お仕事紹介・ワークショップなどを行うものです。企業の決定から当日の進行までを、地域新聞社がお手伝いいたします。

### 職業人講話

#### 当冊子掲載企業の中から希望企業を伺い、職業人講話を実施します。

### 企業への個別質問

個別質問 が付いている企業が対象

#### 生徒から出た質問を掲載企業に答えてもらえます。

授業中に出た冊子掲載企業への質問について、地域新聞社が各企業とやり取りをして回答をとりまとめ、ご報告します。

### 職場体験・見学

職場見学 が付いている企業が対象

現地での職場体験・見学をご希望の場合は直接企業にご連絡ください。

## 『発見たんけん』の使い方Q&A

### Q1 交流授業と職業人講話の違いは何ですか？

A1 交流授業は1グループ10人~20人のグループワーク中心で、一方的に話を聞くだけでなく、話し合いやさまざまな体験ができます。対して、職業人講話は希望する学年の全生徒に講師（企業人）1人~2人が行う仕事紹介などの講話が中心になります。

### Q2 交流授業の申し込み締め切りはありますか？

A2 実施希望日の3か月以上前のご応募をお願いします。2026年度実施分は2026年9月30日までにお申し込みください。多数の場合、途中で締め切らせていただく場合がございます。

### Q3 希望の企業に来てもらえますか？

A3 企業の指名は承れません。掲載されている全企業にお声がけをさせていただきます。学校の規模によって、受け入れ可能な企業数をご指定いただけます。

### Q4 どれくらいの企業数を呼べばいいかわかりません。

A4 生徒15人~20人当たり、1企業が担当する場合があります。生徒数100人の場合5社~6社程度が目安ですが、学校の受け入れ態勢を考慮した上でご依頼ください。また、必ずしもご希望企業数が集まるとは限りません。ご了承ください。

### Q5 交流授業の時間はどれくらいかかりますか？

A5 1コマ45分程度が目安です。1回の交流授業で2コマ実施する学校が多いです。その場合、生徒が教室を移動し、1企業の話をも2グループ聞くことができます。

2025年度は、小・中学校合わせて68校の交流授業を実施しました！！  
交流授業を行うことで、「働くこと」への理解が深まったと大変好評です。

## 交流授業を取り入れてみませんか？

### 交流授業の流れ

- 1 「未来の私 発見ノート」に沿って、グループワーク・自主学習を行う。  
※事前に本誌の企業ページなどを読んでから行うとイメージしやすくなります。
- 2 参加する企業の担当者に聞いてみたいことを話し合い、交流授業に向けての事前準備を行う。



授業への取り入れ方の詳細は【活用の手引き】をご確認ください

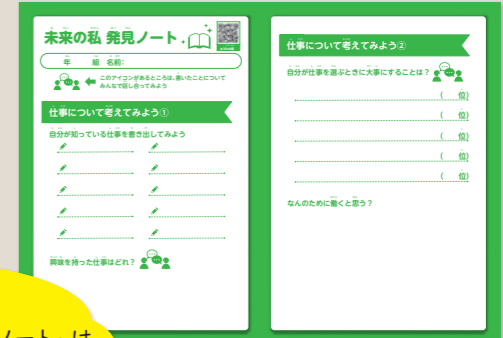

「未来の私 発見ノート」は6~13ページにあります。

### 交流授業を実施

- 3 企業側主導のワークショップを実施。  
例)「実際の製品・サービスに触れてみよう！」  
「新商品を考えてみよう」「調理体験」など  
企業によってさまざまな内容の交流授業を行います。
- 4 授業後の感想や、企業の担当者から聞いたことを「未来の私 発見ノート」にまとめる。



調べた企業の担当者と交流

### 交流授業申し込みから実施までの流れ

右記応募フォームにて必要事項をご入力ください  
【実施希望日時など】

地域新聞社担当者から応募内容をヒアリング

地域新聞社が参加企業を募集

地域新聞社より学校へ  
参加企業名のお知らせ

学校より各企業へごあいさつメールを送付

学校が教室確保・時程作成・  
各企業と打ち合わせを実施

交流授業を実施

### ご応募はこちらから /

※2026年9月30日まで



質問項目に沿って、  
ご要望を  
ご入力ください。

<https://forms.office.com/r/eEgTkWQYwk>

お問い合わせ

株式会社 地域新聞社  
発見たんけん係

千葉県八千代市勝台台北1-11-16  
VH勝台ビル 5階  
TEL 047-485-1100 / FAX 047-486-0919  
hakkentanken@chiikinews.co.jp



【後援】千葉県教育委員会、柏市教育委員会

【配布先】柏市立小学校

企画協力/JLAA(一般社団法人 日本地域広告会社協会)

【発行】株式会社 地域新聞社 千葉県八千代市勝田台北1-11-16 VH勝田台ビル5F

TEL 047-485-1100(代表) FAX 047-486-0919 <https://chiikinews.co.jp/>

東証スタンダード 証券コード【2164】

年 組

名前

本誌掲載の記事・写真・レイアウト・イラストなどの無断転写および複写を禁じます。