

HAKKEN TANKEN CHIBAKEN
発見たんけん千葉県

10年先の ジョブノート

2026年度 北部版
中学生用



はじめに

私たちが暮らしている千葉県は、温暖な気候と豊かな自然に恵まれた、人口約627万人の県です。1873(明治6)年6月15日に誕生し、首都圏の一角を担う東京のベッドタウンとして発展を遂げました。この本では、私たちの日々の暮らしを支えている千葉県内のさまざまな仕事を紹介しています。皆さんの周りにどんな仕事があり、それぞれどんな役割を果たしているのかを学習しましょう。「千葉県には、こんな仕事があるんだ」と、今まで知らなかった新しい発見があるはずです。いろいろな仕事や職業について学ぶことは、将来、自分の進路を考えるヒントになるでしょう。

目次

千葉県ってどんなところ？	2
千葉県にはどんな産業があるの？	3
この本の使い方 ～生徒の皆さんへ～	4
この本の使い方 ～先生方へ～	6
サンコーテクノ株式会社	8
株式会社斉藤総業	10
株式会社ZOZO	12
株式会社オオクシ	14
株式会社横河ブリッジ	16
医療法人社団満葉会 くぼのやウィメンズホスピタル	18
社会福祉法人 長寿の里 特別養護老人ホーム	20
新光重機株式会社	22
KMJコンサルティング株式会社	24
千葉県千葉リハビリテーションセンター	26
新日本建設株式会社	28
トヨタ勝又グループ	30
千葉テレビ放送株式会社	32
株式会社ジョーレン	34
医療法人平成博愛会 印西総合病院	36
株式会社富士テクニカルコーポレーション	38
ネッツトヨタ千葉株式会社	40
株式会社昭栄美術	42
株式会社グリーンアンドアーツ	44
株式会社千葉ニュータウンセンター	46
協友リース株式会社	48
佐藤鉄工株式会社	50
株式会社ハイパーサイクルシステムズ	52
株式会社河野製作所	54
株式会社千葉興業銀行	56
ロジスティード東日本株式会社(ロジスティードグループ)	58
JAL Agriport株式会社	60
株式会社ナリコー ナリコーグリーンセンター	62
日新火災海上保険株式会社	64
一般社団法人 巨樹の会 松戸リハビリテーション病院	66
パウダーテック株式会社	68
日本メサライト工業株式会社	70
キッコマン株式会社	72
株式会社富士エコー	74
松本ESテック株式会社	76
MIRAI株式会社	78
株式会社銚子丸	80
ウスイ金属株式会社	82
みどり産業株式会社	84
東洋エンジニアリング株式会社	86
株式会社ドットライン	88
ミズノ動物クリニック	90
リコージャパン株式会社 千葉支社	92
小久保製氷冷蔵株式会社	94
JA全農ちば(全国農業協同組合連合会千葉県本部)	96
ビューテックローリー株式会社	98
AirTrunk Japan Operating 合同会社	100
社会福祉法人ピスティスの会 へいわ野のはな保育園	102
いろはな保育園	104
イソライト工業株式会社 神崎工場	106
大平洋機工株式会社	108
タイヘイ株式会社	110
株式会社DSK	112
株式会社地域新聞社	114



? 千葉県ってどんなところ？

千葉県のあゆみ

私たちの住む千葉県は、貝塚の数が全国1位と、縄文時代から多くの人に愛されてきた場所。かつて「安房国」「上総国」「下総国」の三つから成っていたことから「房総」と呼ばれるようになりました。1871(明治4)年の廃藩置県で房総には24県が生まれ、1873(明治6)年に千葉県が誕生しました。「多くの葉が生い茂る」が由来といわれる千葉県は、その名の通り自然が豊かで、豊富な農作物とおいしい海の幸が自慢。一方で、近代的な施設が立ち並ぶ都市部もあるなど、さまざまな魅力を兼ね備えた県です。

千葉県の位置・地形・気候

本州中央部の東端に位置する千葉県は、太平洋に突き出た半島。三方を海に囲まれているため、冬は暖かく、夏は涼しい海洋性の気候です。面積は約5156km²で全国28位(2025年4月1日現在)。房総半島中南部には200~300m級の山が連なる房総丘陵が続きますが、そこを除くとほぼ平坦な地形です。

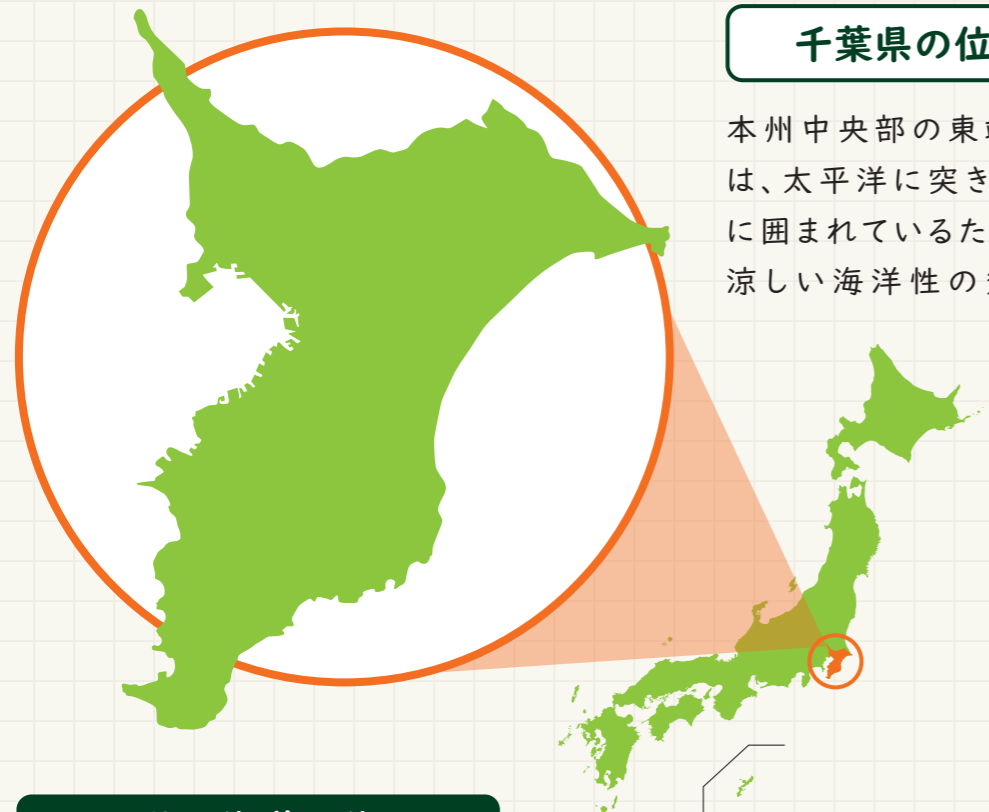

県の花 菜の花



1954年4月にNHKが中心となって行った公募により決定。実は正式に決められたものではありませんが、今では県民にすっかり定着しています。

県民鳥 ホオジロ (1965年5月10日指定)



県内に多く生息し、親しまれている鳥です。

県の魚 タイ (1989年2月23日指定)



「鯛の浦」の伝説など千葉県にゆかりが深い魚です。

県の木 マキ (1966年9月29日指定)



千葉県の気候風土に合うマキの木。街路樹や庭木などとして目にするこも。



? 千葉県にはどんな産業があるの？

産業とは、人びとが生活するために必要なものを生み出したり、提供したりする仕事のことです。千葉県では地域ごとに特色があり、商業・工業・農業・水産業をバランスよく行っています。

商業・工業

東葛地域

高い技術力を持つものづくり企業や大学などが集まり、研究開発などが行われています。

成田周辺地域

成田国際空港があり、空港に関連する産業・輸出入に伴う物流などが集まっています。



幕張新都心

オフィス、商業・アミューズメント施設などがあり、国際的な交流や業務を行っています。

京葉臨海地域

石油精製・石油化学・鉄鋼などの会社がコンビナートを作り、いろいろな産業に欠かせない原材料やエネルギーなどを供給しています。



長生・山武・夷隅地域

スポーツ・健康志向レジャー産業が集まっています。

安房周辺地域

豊富な資源を生かして観光・リゾート地となっています。

かずさ地域

バイオテクノロジー、精密機械など先端技術の研究施設や工場などがあり、研究開発などが行われています。

農業



温暖な気候と豊かな大地に恵まれた千葉県は、全国有数の農業県です。日本なし・落花生・ダイコンの産出額は全国第1位。米・畜産についても全国トップクラスです。その他、ハウレンソウ、ネギ、サツマイモ、ピワ、ストック、カーネーションなどの生産も盛んです。

水産業



東京湾と太平洋に面する千葉県には、変化に富んだ豊かな漁場があり、さまざまな漁業により、たくさんの魚介類が水揚げされています。生産量は、全国第1位のスズキ類をはじめ、イセエビ、アワビ類、イワシ類、サバ類などが全国上位に位置しています。



この本の使い方 ~ 生徒の皆さんへ ~

この本には、県内で活動するさまざまな企業の仕事の内容が書かれています。自分の将来を考えるための参考に活用してみたいかがでしょう。

その企業がどんな会社なのか、また所在地や連絡先などが分かります。

どんなサービスを行っているのか、何を生産・販売しているのか、社会でどんな役割を果たしているかなど、その企業について大まかにまとめています。

の各項目では、それぞれの企業について、もう少し詳しく説明しています。

地域の人の役に立ちたい
かぶしがいしや ちいきしんぶんしゃ
株式会社地域新聞社
設立:1984年 従業員数:285人
〒270-0262 千葉県市川市北1-11-16 VH勝田ビル5F
TEL:0476-52-337 / FAX:0476-486-0919
https://chiikinews.co.jp/

フリーペーパー

交流授業
職場見学
個別質問

こんな仕事をしています。

千葉県を中心に、地元のニュースやお店情報などを紹介するフリーペーパー『ちいき新聞』を発行しています。地域によって記事や広告の内容が違う40種類の新聞を毎週合計約173万部作成し、配布員が一軒一軒のお宅に手配り。新聞を発行するだけでなく、お店・企業の売上げをアップさせるためにチラシやホームページを作ったり、イベントを開催したりと、地域が盛り上がるためのお手伝いをしています。住んでいる人たちがあたたかにつながる地域社会を目指し、さまざまな活動をしています。

どうして無料で新聞を配れるの？

フリーペーパーの「フリー」とは「無料(ただ)」という意味。『ちいき新聞』は購読料を払わなくても読むことができます。そんなことができるのは、『ちいき新聞』に広告を載せている会社やお店が、広告料を払っているから。広告は個人でも出せます。例えば飼犬が迷子になったときは「犬捜しています」というお知らせを出すこともできます。

〇月〇日までの××エリアで、このくらいのサイズの広告を出したいんだけど
そのサイズだと〇〇円になります
何かを宣伝したい人(広告主)

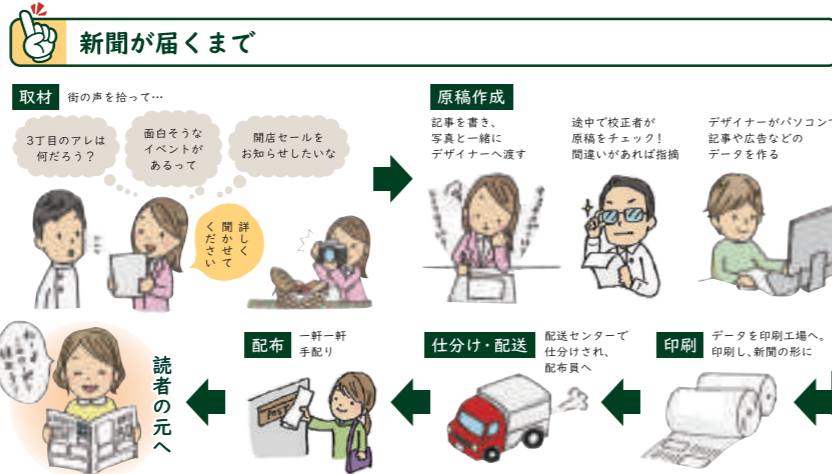

働く人にインタビュー

反響の出る広告をお客さまに提案するためには勉強あるのみ。日頃から世の中の動きや流行のチェックも欠かせません。広告にたくさん問い合わせがあったり、売上げが伸びて感謝されたら最高！お客さまと仲良くなって、街で「長妻くん！」と呼んでもらえるとうれしいですね。

エリア営業本部柏支社 長妻 祥平 さん

タイトルや写真、記事全体のデザインなどを考えパソコンで作成しています。心掛けているのは「読みやすいデザイン」。楽しい記事、注意を促す記事など、それぞれの内容に合わせることも重要。ポストに『ちいき新聞』が届いた時、ようやく完成した実感が湧きます。

制作部(デザイナー) 望月 紀歩 さん

例えば…
こんな人に向いています

- 〇営業……人と話すのが好き。目標達成に向けて努力できる人
- 〇デザイナー……アイデアが豊富でユニークな発想ができる人

いろいろな仕事があります

取材 地域の面白い話題を見つけて記事を書く
記者(ライター)は地元の話題に対して常にアンテナを張っておき、面白そうな出来事や役に立ちそうな情報を見つけたら取材。原稿を書き、撮影した写真と一緒に編集者に渡します(編集者が直接取材することもあります)。編集者は受け取った原稿をチェックして読みやすい文章に整えたり、使う写真を選んで完成イメージを考えたりしながら、デザイナーに指示を出します。

校正 掲載ミスが起きないように間違いをチェック
漢字の間違いをはじめ、原稿におかしなところはないか、事実と反する内容はないか、などを細かくチェックします。また、分かりにくい表現、読者を不快にする表現などがあれば、原稿を作った人に確認をした上で修正します。『ちいき新聞』への信頼に関わる大切な仕事であり、集中力と根気が必要なのはもちろん、さまざまな分野についての知識や好奇心も求められます。

仕分け 大量の新聞とチラシを集めて正しく仕分ける
印刷した新聞と、一緒に配るチラシは、週の初めに全て倉庫(配送センター)に運び込まれます。地域によって配られる新聞もチラシも全部違うため、それぞれの地区を担当する配布員の方ごとに仕分けをしなくてはなりません。指定通りの物が間違いなく配布員に届くよう、チラシを数え、機械にかけてひもで縛ります。これらは軽トラックで約3000軒の配布員の元へ送られます。

配布 軽いフットワークで一軒一軒新聞を手配り
『ちいき新聞』と、その中に挟み込むチラシが届いたら、配布員は何種類かあるチラシを1部ずつ取ってセットを作ります。セットしたチラシを新聞の真ん中のページに折り込み、半分が四つ折りにして、配りやすい状態にしたら準備完了。水曜日から金曜日の間に担当する地区を回り、地図を見ながら用意した新聞を一軒一軒、郵便受けに手配りしていきます。

その企業で実際に働く人たちの工夫や努力、仕事のやりがいなど、生の声を拾いました。

それぞれの仕事にはどんな人が向いているのか、企業の人に伺いました。

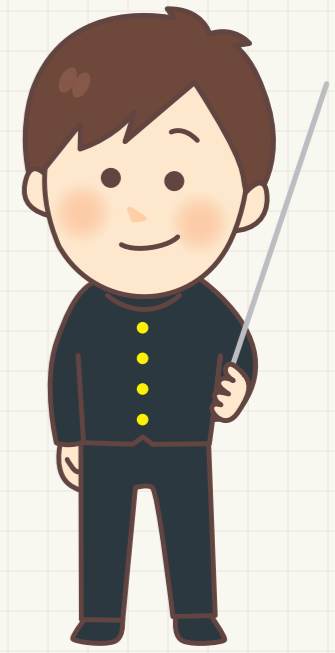



この本の使い方 ~先生方へ~

『発見たんけん』はこんな使い方ができます！

交流授業

交流授業 が付いている企業が対象

当冊子掲載企業が直接学校を訪問します。

交流授業とは、各学校に複数の企業が訪問し、お仕事紹介・ワークショップなどを行うものです。企業の決定から当日の進行までを、地域新聞社がお手伝いいたします。

詳しくはコチラ

職業人講話

当冊子掲載企業の中から希望企業を伺い、職業人講話を実施します。

企業への個別質問

個別質問 が付いている企業が対象

生徒から出た質問を掲載企業に答えてもらえます。

授業中に出た冊子掲載企業への質問について、地域新聞社が各企業とやり取りをして回答をとりまとめ、ご報告します。

職場体験・見学

職場見学 が付いている企業が対象

現地での職場体験・見学をご希望の場合は直接企業にご連絡ください。

『発見たんけん』の使い方Q&A

Q1 交流授業と職業人講話の違いは何ですか？

A1 交流授業は1グループ10人~20人のグループワーク中心で、一方的に話を聞くだけでなく、話し合いやさまざまな体験ができます。対して、職業人講話は希望する学年の全生徒に講師（企業人）1人~2人が行う仕事紹介などの講話が中心になります。

Q2 交流授業の申し込み締め切りはありますか？

A2 実施希望日の3か月以上前のご応募をお願いします。2026年度実施分は2026年9月30日までにお申し込みください。多数の場合、途中で締め切らせていただく場合がございます。

Q3 希望の企業に来てもらえますか？

A3 企業の指名は承れません。掲載されている全企業にお声がけをさせていただきます。学校の規模によって、受け入れ可能な企業数をご指定いただけます。

Q4 どれくらいの企業数を呼べばいいかわかりません。

A4 生徒15人~20人当たり、1企業が担当する場合があります。生徒数100人の場合5社~6社程度が目安ですが、学校の受け入れ態勢を考慮した上でご依頼ください。また、必ずしもご希望企業数が集まるとは限りません。ご了承ください。

Q5 交流授業の時間はどれくらいかかりますか？

A5 1コマ45分程度が目安です。1回の交流授業で2コマ実施する学校が多いです。その場合、生徒が教室を移動し、1企業の話が2グループ聞くことができます。

2025年度は、小・中学校合わせて68校の交流授業を実施しました！！
交流授業を行うことで、「働くこと」への理解が深まったと大変好評です。

交流授業を取り入れてみませんか？

交流授業の流れ

- 『発見たんけん』を活用し、それぞれの生徒が自主学習を行う。
※読書タイムや自習時の教材として活用
- それぞれの生徒が興味を持った企業を1社ピックアップ。
グループごとにより深く調べ、一つの資料にまとめる。



授業への取り入れ方の詳細は【活用の手引き】をご確認ください

事前学習
(①②)の方法は各学校にお任せいたします。こちらは地域新聞社で推奨している方法です。

交流授業を実施

- 調べた結果をグループごとに発表。調べる過程で発生した疑問を企業に質問するなどの交流を行う。
- 企業側主導のワークショップを実施。
例)「実際の製品・サービスに触れてみよう!」「新商品を考えてみよう」「調理体験」など、企業によってさまざまな内容の交流授業を行います。
- 授業後の感想や、企業の担当者から聞いたことを資料にまとめる。



事前学習の成果を発表



調べた企業の担当者と交流

交流授業申し込みから実施までの流れ

右記応募フォームにて必要事項をご入力ください

【実施希望日時など】

地域新聞社担当者から応募内容をヒアリング

地域新聞社が参加企業を募集

地域新聞社より学校へ参加企業名のお知らせ

学校より各企業へごあいさつメールを送付

学校が教室確保・時程作成・各企業と打ち合わせを実施

交流授業を実施

ご応募はこちらから

※2026年9月30日まで



質問項目に沿って、ご要望をご入力ください。

<https://forms.office.com/r/eEgTkWQYwk>

お問い合わせ

株式会社 地域新聞社
発見たんけん係

千葉県八千代市勝田台北1-11-16
VH勝田台ビル 5階
TEL 047-485-1100 / FAX 047-486-0919
hakkentanken@chiikinews.co.jp

「人のお役に立つために」を合言葉に

かぶしきがいしゃ
サンコーテクノ株式会社

設立:1964年 従業員数:353人
グループ全体:713人 ※2025年3月末時点

流山市南流山3-10-16
TEL 04-7157-3535 / FAX 04-7178-6661
https://sanko-techno.co.jp/



▲ホームページ

交流授業

職場見学

個別質問



こんな仕事をしています。

コンクリートに物を取り付けるときに使う「あと施工アンカー」を製造しています。アンカーはビルや道路・鉄道建設などに欠かせない資材です。身近なところではベンチや駐車場の車止めを固定するために使われています。また、地震大国の日本では建物の耐震補強工事にも重要な役割を果たしています。サンコーテクノの製品と技術は国内だけでなく海外でも使われています。流山市には本社や技術研究所、物流センターがあります。



働く人にインタビュー

あと施工アンカーの販売をしています。日々の仕事の中で、お客様の困り事を聞き出し、解決できるよう意識しています。課題を解決することでお客様から信頼していただき、当社の製品を購入して下さることもあります。自分の行動が会社の販売実績につながるの面白いです。



営業担当 やまわろ いのすけ 山室 伊ノ介 さん

お客様の声を大切にしながら、あと施工アンカーの設計や性能確認を行っています。安全に安心してお使いいただけるよう、丁寧な設計を心掛けています。そのうえで、仕事では効率よく進められるよう段取りを整え、試験の精度を高めることにも力を入れています。



技術担当 すえだ かいゆう 副田 海周 さん

例えば…
こんな人に向いています

- ものづくりが好きな人
- 人の役に立つことが好きな人
- チャレンジすることが好きな人



あと施工アンカーってどんなもの？

私たちの身近なところで使われるアンカー

自動販売機の固定具

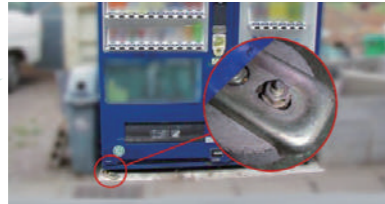

競技場のベンチ取り付け



橋の落下防止

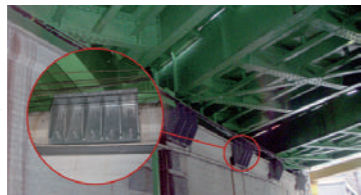

車止め固定

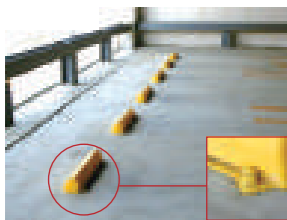

木材に何かを取り付けたいときは、くぎやねじを使いますが、コンクリートに物を固定するときにはアンカーを使います。「あと施工アンカー」はコンクリートに「後から施工するアンカー」という意味です。

金属系アンカーの施工方法

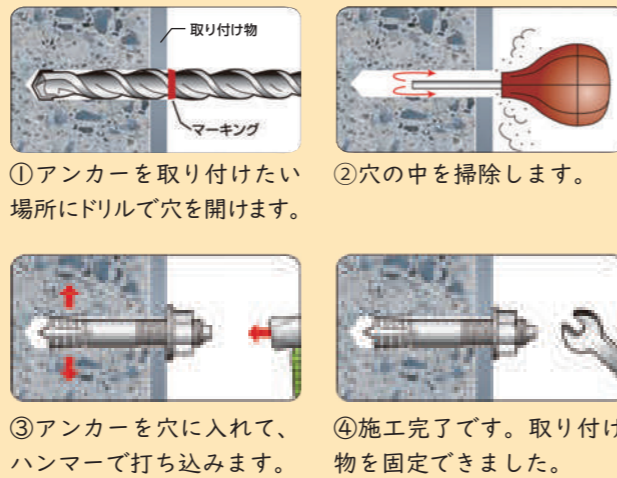

こんな製品も扱っています



あと施工アンカーの他に、呼気アルコール検知器の開発・販売をしています。飲んだお酒が体内に残っているか5秒で確認でき、飲酒運転撲滅のために活躍中です。



あと施工アンカーの開発から販売まで

① 市場調査

製品の販売をとおしてお客様が求めている情報を集めます。

② 開発会議

集めた情報をもとに、どんな製品を開発したらよいかみんなで話し合います。

③ 研究開発

どんな製品を作るのか決まった後は、製品を試作して試験と改善を繰り返します。

⑥ 販売

営業や事務員が協力して販売し、お客様に届けます。

⑤ 製造

お客様が安心・安全に使えるアンカーを工場に丁寧に製造します。

④ 販売企画

完成した製品の名前や価格、製品を入れるパッケージを決めたり、製品カタログを作ります。



いろいろな職種の人があります

営業

お客様を訪問して商品説明をし、注文を受けています。



セールスアシスタント

電話などで注文を受けたり、質問や問い合わせに対応したりしています。



物流

お客様の元に製品が届くように配送の準備をしています。



技術研究所

新製品の開発や既存製品の改良を行うために、設計や試験評価を行っています。



工事管理

工事現場で作業が安全に、計画通り進むように管理をしています。



インフラ※整備で地域の生活基盤を支える

かぶしきがいしゃさいとうそうぎょう
株式会社齊藤総業

設立:1977年 従業員数:13人

船橋市夏見5-23-13
TEL 047-423-4396 / FAX 047-423-7133
https://www.saitousougyou.co.jp/



▲ホームページ

- 交流授業
- 職場見学
- 個別質問



こんな仕事をしています。

わずかな不具合が、私たちの生活に大きな影響を与える恐れがある、道路・上下水道・排水溝などの公共物。齊藤総業では、県や市などの公共機関から依頼を受け、公共物の整備工事で地域の生活基盤を支えています。また、民間のお客さんからの依頼による、外構工事や駐車場整備なども行っています。同社では働き方の改善にも積極的に取り組んでおり、短時間勤務の導入の他、現場においても男女分け隔てなく活躍できる職場環境づくりといった、働きやすさの向上に取り組んでいます。

※橋梁・道路・上下水道など、私たちの生活の基盤となるものです



働く人にインタビュー

土木工事の仕事では、チームで力を合わせる事がとても大切です。一人ではできない作業も、仲間と協力することで安全に進められます。みんなで相談しながら工事を進め、完成したときの達成感は大きいです。「自分たちの力で町をよくしている」と感じられる仕事です。

いわけけんじ
工務部 岩瀬 建二 さん



土木工事と聞くと、「力がないとできない」と思うかもしれませんが、でも実は、周りへの気配りや、丁寧な作業が大切で、女性もたくさん活躍しています。みんなで力を合わせてつくり上げたものが完成したときは、大きな達成感があり、毎日とても楽しく働いています。「やってみたい」という気持ちがあれば、誰でも挑戦できる仕事です。

なかお あいり
工務部 中尾 愛理 さん



例えば…
こんな人に向いています

- 細かい部分に気が付く人
- 人と関わるのが好きな人
- 体を動かすのが好きな人
- ものづくりが好きな人
- 重機に興味がある人
- 挑戦することが好きな人



公共工事から民間工事まで幅広く対応

県や市の依頼を受け、道路や排水溝などの公共物を整備します。台風や大雪のような、自然災害の復旧工事を行うこともあります。

舗装工事

傷んだ道路の舗装や、色が薄くなった道路標示の描き直しを行います。



構造物工事

高台にある住宅地などで、側面の土が崩れるのを防ぐ「擁壁」の設置工事を行います。



側溝工事

雨水が道路や住宅地にあふれ出さないように側溝の工事や整備を行います。



見たことあるかも！？ 齊藤総業のお仕事



葛飾中学校

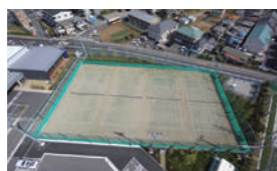

行田2丁目多目的運動広場



若松小学校



大穴新谷津公園



塚田南小学校



湊町小学校

自然災害時の緊急対応

私たちが住む日本では、自然災害いつでも起こりうる可能性があります。ひとたび災害が起きれば生活インフラへの影響は計り知れません。そこで私たちはいち早く被災現場に駆け付け、緊急対応が可能な体制を整え、地域の安心と安全を守る準備を日頃より行っています。



私たちの仕事ではたくさんの資格や免許があります

工事を施工する際、必要に応じて国家資格を有しているものが従事しなければならない場合があります。齊藤総業では従業員の成長を尊重し資格取得をバックアップしています。

土木施工管理技士

造園施工管理技士

建築施工管理技士

管工事施工管理技士

普通自動車免許

大型自動車免許

小型車両系建設機械

刈払機取扱作業

車両系建設機械

小型移動式クレーン

玉掛技能講習修了

※このほかに足場組み立てなどの様々な免許があります



変わりつつある土木業界の働き方

時代に合わせ、土木業界も働き方を見直す動きが出ています。齊藤総業では、社員が健康で効率良く働ける、独自の環境づくりに取り組んでいます。

働きやすい環境づくり

社員一人一人のライフスタイルを尊重し、短時間勤務などの多様な働き方を推進しています。

効率アップで残業削減

勤務管理や原価管理に新しいシステムを導入して効率化を図り、残業時間を大幅に削減しました。

年間の休日カレンダー

連休を確保した年間休日カレンダーを作成。カレンダーがあることで休みやすく、また作業計画も立てやすくなります。

これらの活動で、さまざまな認定を受けています



情報発信や働き方改革を担当しています

総務部
いとうあやか
伊藤 綾華 さん





通信販売

世界中をカッコよく、世界中に笑顔を。

かぶしがいしゃ ソゾ
株式会社ZOZO

設立:1998年 従業員数:1,738人
※グループ全体(2025年3月末時点)

千葉市稲毛区緑町1-15-16
お問い合わせは
https://corp.zozo.com/contact/ まで
https://corp.zozo.com/



▲ホームページ

☑️ 交流授業

☑️ 職場見学

☑️ 個別質問



こんな仕事をしています。

ファッションアイテムなどをいつでも、どこでもオンラインで購入できるファッションEC「ZOZOTOWN」を運営しています。9,000以上のブランドを取り扱い、常時102万点以上の商品数、毎日平均2,700点以上の新着商品を掲載しています。ZOZOではサイトを構築するエンジニアから、商品の配送を担う物流管理スタッフまで、全員の自事※の力を集結させ働いています。ZOZOにはファッションが好きなスタッフが多く、楽しく働くことを大切にしています。

※ZOZOでは、仕事のことを「仕事(仕えること)」ではなく、「自事(自然なこと)」であるという意味を込めて、「自事」と表記します。



働く人にインタビュー

幼いころから服が大好きで、服を扱う会社で働きたいと思い、ZOZOに入社しました。入社後はブランド営業という部署に配属となり、出店企業と二人三脚で、より商品が売れる方法を考えていました。その後、子どもと関わる自事を希望し社内面接を受け、「次世代支援活動」に関わる現在の部署に異動しました。主な自事は学校で出前授業を行うことで、ZOZOの企業理念やカルチャーである「楽しく働く」を伝えていきます。授業に参加してくれた生徒から「授業が面白かった!」や「働くことが楽しみになった!」のような感想を聞いた時には、この自事をしていて良かったと感じます。今、中学生の頃の自分にアドバイスをするならば、「もう少し読書や勉強を頑張ろう! (笑)」と伝えたいです。



ソーシャルフレンドシップ部 ^リ 銀珠 ^{さん}

例えば...
こんな人に向いています

- ファッションが大好きな人
- 自事を楽しみたい人
- 個性を生かしたい人

ZOZOが掲げている企業理念に共感し、ファッションを通して人々を幸せにしたいという思いを持ったスタッフがたくさんいます。



ZOZOTOWNはどうやって成り立ってる?

商品

ブランドと二人三脚! ブランド営業・サポート部門

ZOZOTOWN出店ショップの売り上げの分析や、商品の提案などを行う販促営業、より良いサイト作りを行うための改善などを提案する、運用サポートを行っています。各ブランドの担当者と一緒に売り上げの促進を行う、いわばブランドとZOZOの懸け橋のような役割です。



物流

チームワーク命! 物流管理部門

5つの物流拠点「ZOZOBASE」でブランドから商品をお預かりし、お客さまに届くまでの商品管理や商品画像の撮影、配送業務などの物流業務を一貫して担っています。合言葉は、お客さまに商品とともに笑顔を届ける、「スマイルデリバリー」です。



ZOZOTOWN



サイト構築

箱猫マックス君もデザイナーから生まれたんだ! エンジニア、デザイナー部門



エンジニア部門

ZOZOTOWNなどのWebサイトや社内で使用しているシステムの開発・運営、メンテナンスなどを行っています。

デザイナー部門

ZOZOTOWNなどのWebサイトのデザインや、社内外に向けた制作物のデザインなど、さまざまなデザインを担当しています。



集客

ZOZOのファンを増やす! マーケティング、カスタマーサポート部門

マーケティング部門

ZOZOTOWNをより多くの人に知ってもらい、使ってもらい、好きになってもらうためのマーケティング活動を行う部門です。テレビCMやWeb広告のプロモーションの企画なども行っています。



カスタマーサポート部門

お客さまからのお問い合わせにメールやチャットで対応しています。



クイズ

株式会社ZOZOのロゴマークには秘密があります。さて何でしょう?



- 1 洋服のボタンをイメージした
- 2 丸と四角で日の丸の国旗、三角で富士山。日本一をめざす
- 3 丸と三角と四角の面積を同じにした

「ZOZO」のロゴマークは、丸と四角と三角を組み合わせたデザインで、日本の国旗や富士山をイメージしています。

正解は 3



ヘアカットでお客さまを笑顔に

かぶしきがいしゃ
株式会社オオクシ

設立:1982年(創業1964年) 従業員数:263人
千葉市稲毛区小仲台2-3-12 こみなと稲毛ビル201
TEL 043-204-1601 / FAX 043-204-1602
https://www.ohkushi.co.jp



▲ホームページ

交流授業

職場見学

個別質問



こんな仕事をしています。

お客さんの希望やライフスタイルを聞きながら、一人一人に似合うヘアスタイルを提案し施術するのが理容師・美容師の仕事です。オオクシでは、千葉県内で美容室「カット&ヘッドスパサロン美禅」「ヘアカラーファクトリー」「カットオンリークラブ(35店舗)」「カットスタイルクラブ(2店舗)」「カットビースタイル(19店舗)」、理容室「ヘアサロンオオクシ」と六つのブランドの店舗を運営しています。価格や立地条件、サービス内容など、ブランドごとに特徴を変えてさまざまな要望に対応しています。



働く人にインタビュー

ヘアカットを通じてお客さまを笑顔にできる点に引かれて、この道を選びました。自分が提案したヘアスタイルでお客さまの印象がガラリと変わり、喜んでもらえるのがやりがいです。髪形や服装の自由度が高い職場なので、おしゃれが好きなき人にもお勧めですよ。



カットビースタイル イオンモール津田沼店店長 鍛冶直也さん

中学生の時に私の髪を切ってくれた美容師のお兄さんに憧れて、この世界に入りました。お店の運営で大事にしているのはスタッフ同士の和。皆「美容師の仕事が好き」という気持ちで仕事に就いているので、その思いをなくさないよう声かけやサポートをしています。

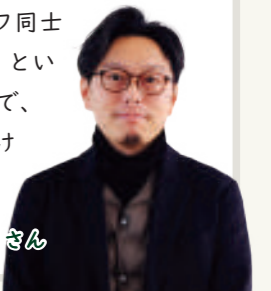

美容師/店舗支援室室長 馬淵亮さん

例えば…
こんな人に向いています

- 周りの人に元気になってもらいたい人
- 不器用でもいいので、粘り強く物事に取り組める人



美容師になるには？

高等学校卒業以上

昼間・夜間課程2年以上
または通信課程3年以上

美容師養成施設

美容師に必要な技術の他、美容の歴史などについても学びます。

美容師国家試験に合格

美容師になるには国家資格が必要。一度取得すれば一生有効です。

お店に就職 アシスタント(1~3年)

資格を取ってすぐにヘアカットができるわけではありません。まずは、シャンプーや先輩美容師の補助が仕事になります。先輩に教わりながら、必要な技術を身に付けます。



ステップアップ ↓ お店によるカット・パーマなどの技術テストに合格

スタイリスト

スタイリストになると、一人前の美容師としてお客さまの髪を切ることができます。その後は…店長になる人、自分のお店を持つ人もいます。



美容師と理容師の違いは？

どちらも髪を切る仕事ですが、業務の範囲や資格(免許)が異なります。養成施設入学時にどちらを目指すか、進路を決めます。

	カット	パーマ	顔そり	ヘアセット	メイク
美容師	●	●	▲ ^(※)	●	●
理容師	●	●	●	×	×

(※) メイクの際の軽い顔そりは美容師が行っても問題ない
参考: 厚生労働省「理容師・美容師制度の概要等について」

新店舗の支援

オオクシには、店舗支援の担当者がいます。新しいお店がオープンする時に、自身の経験を生かしてサポートするのが主な役割です。具体的には、お店を運営するための仕組みを作ったり、新しく採用したスタッフに会社の理念や方針を伝えたりします。

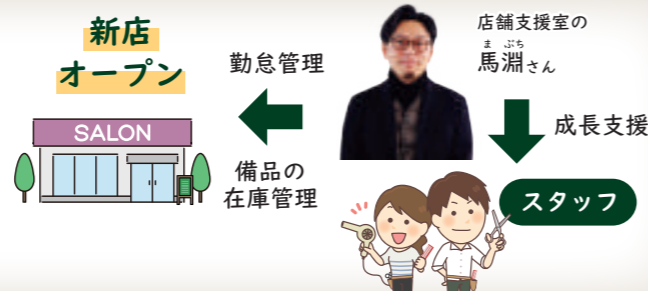

美容師の仕事をもっと知りたい！

美容師の一日を見てみよう

9:00 開店準備・朝礼

掃除やタオルのセッティングなど。朝礼では一日の流れや目標の確認をして、スタッフ全員の気持ちを一つにします。

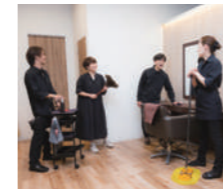

10:00 開店

お客さまの要望を聞いたり、楽しく話したりと、コミュニケーションも大切です。



20:30 閉店

片付けの後、アシスタントはマネキンを使って施術の練習をします。

オオクシではスタイリストの養成所を設け、週に1、2回の研修を行っています。

これがなくちゃ始まらない！美容師の道具

道具01 ハサミ

長さをカットするハサミ(シザー)、髪のを調節するすきバサミ(セニング)の大きく分けて2種類があります。その中でも刃の長さや一度にすける量の違いによって、さまざまなタイプがあります。だいたい3~5種類を常備。



腰に下げた「シザーケース」には仕事道具がぎっしり。それぞれが使いやすい道具をそろえるので、その内容は美容師ごとに個性が出ます。

道具03 コーム(くし)

コームもハサミと同様に種類が豊富。さまざまな目の粗さ、太さ、重さなどの中から使いやすいものを選びます。



道具02 ダッカー

髪の毛を留めるクリップ。髪を分けて留める「ブローキング」に使います。



人と地域をつないで社会・経済の発展に貢献する

かぶしきがいしゃよこがわ
株式会社横河ブリッジ

設立:1907年 従業員数:1,000人

船橋市山野町27
TEL 047-437-8000 / FAX 047-495-2910
https://www.yokogawa-bridge.co.jp/



▲ホームページ

交流授業

職場見学

個別質問



こんな仕事をしています。

日本全国や海外で、人・車・電車などが渡るための橋梁^{きょうりょう}※を建設しています。鉄の橋梁が専門で、設計から施工まで建設の全ての工程に携わっています。また、生産工場が大阪にあり、自社で橋梁を部品から製造しているのも大きな特徴です。橋梁建設はスケールが大きく、一つ一つの建設期間も長いですが、そのぶん達成感のある仕事です。人々が豊かに暮らすための基盤を造るだけでなく、被災地の復興活動や新興国のインフラ整備など、社会貢献につながる仕事も行っています。

※土木工学の専門用語で、川や渓谷、海などを横断するために架けられる構造物の総称です。一般的には「橋(はし)」といいます



働く人にインタビュー

何を使ってどのように橋を架けるかという「架設計画」を考える仕事をしています。私たちの橋によって、地域の利便性が飛躍的に向上するところに、やりがいを感じます。一つのミスが重大な事故につながるため、現場の安全を第一に考えて作業しています。

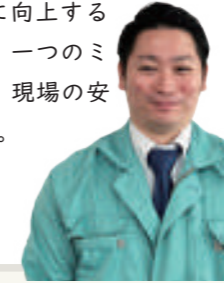

東京計画部 藤本 浩介 さん

橋の断面設計・図面の作成をしています。YouTubeで橋の架設動画を見て、橋造りに興味を持ちました。自分が設計した橋に車が走っていたり、地図に載っていたりするのを見ると、やりがいを感じます。仕事は人と人とのつながりが大切なので、誰に対しても誠実に対応するよう心がけています。



設計部 山崎 百香 さん

例えば…
こんな人に向いています

- 橋や建築物など、ものづくりが好きな人
- 計画を立てるのが得意な人
- 目標の達成に向けチームで協力して動ける人



橋ができるまで

橋がどのように造られるのかを紹介します。

営業

国や自治体、鉄道会社などが行う入札に参加して、工事を受注します。入札は工事の金額だけでなく、技術的な提案や過去の実績によっても競われます。



設計

橋自体の重さ、通行する車両の重さ、地震の揺れによって生じる力などを計算し、その力がかかって壊れない橋の形状を考えます。その形状を図面に起こし、必要な材料を算出します。



工場製作

設計図を機械に読み込ませ、鋼板を切り出します。溶接などの加工を行い、橋桁(道路になる部分)のブロックを製作します。大阪工場の面積は12万㎡あり、100mの橋を工場内で組み立てることもできます。



Point!

1級土木施工管理技士や技術士など、仕事をする上で必要な資格は、入社してから取得することができます。

女性も活躍しています

横河ブリッジでは約200人の女性社員が働いており、設計や現場などでも多くの女性技術者が活躍しています。また、家庭と仕事の両立にも力を入れています。



現場架設

工場で作られた橋桁ブロックを現地で組み立てます。安全を確保しながら進めることが重要です。台風などで作業が遅れた場合は、人員を増やすなどして工期に合うよう調整します。



架設計画

現場でどのように橋を組み立てるかを考え、説明書(施工計画書)としてまとめます。組み立て中に橋に強い負荷がかかると予測される場合は、追加の補強を設計部門へ依頼するのも架設計画の大切な仕事です。



橋にはいろいろな種類があります

桁橋



東京湾アクアライン

最も一般的な橋です。シンプルな設計のため、橋梁の設計士が初めて設計する橋は桁橋であることがほとんどです。

トラス橋



荒川橋梁

三角形を組み合わせた構造(トラス構造)の橋です。三角形に均等に力が加わるため、荷重に強くなります。

アーチ橋



隅田川橋梁

上向きの曲線の形をした構造で、デザイン性が高い橋です。歴史も古く、さまざまなアーチの形があります。

斜張橋



横浜ベイブリッジ

主塔から斜めに張ったワイヤで支えられた橋です。設計の自由度が高く、美観に優れています。

つり橋



レインボーブリッジ

最も長い距離を架けることができる橋です。渓谷や山間部にも用いられます。橋をつるためのケーブルの太さが、1.1mになるものもあります。

ラーメン橋



伊予高架橋

門のように橋脚と橋桁が一体となった橋です。ラーメンとはドイツ語の「Rahmen=骨組み」に由来します。



もっと「橋」について知ってもらうために

横河ブリッジは、社会を支える技術や橋をつくる仕事に興味を持つきっかけになることを願って、学研まんがでよくわかるシリーズ『橋のひみつ』を共同で制作しました。本書は全国すべての小学校・特別支援学校に20,000部、全国の公立図書館・児童館などに4,000部が寄贈され、教育現場で広く活用されています。



▲こちらからも閲覧できます





女性の一生に伴走する

いりょうほうじんしゃだんみつば かい
医療法人社団満葉会 くぼのやウィメンズホスピタル

設立:1960年 従業員数:190人

柏市中央2-2-12
TEL 04-7164-2230 / FAX 04-7163-1737
https://www.kubonoya.or.jp/



▲ホームページ

交流授業

職場見学

個別質問



こんな仕事をしています。

安心して妊娠、出産、育児ができるように、女性とその家族を総合的にサポートする病院です。女性特有の体調不良の診療や、手術を行っています。産婦人科医の他、小児科医、麻酔科医、薬剤師、助産師、看護師、臨床検査技師、精神保健福祉士など、さまざまな職種で組まれたチームで、妊娠から育児までを切れ目なくサポートしています。質の高い医療とケアを目指し、あらゆる年代の女性の、心身の健康を守っています。



働く人にインタビュー

女性の出産に関連する医療を専門とする医師です。安心して出産に臨めるように、健診を行い、出産を管理し、必要に応じて手術を行います。大変なお産と一緒に乗り越えた時などに心からのやりがいを感じます。命の誕生に立ち会える、かけがえのない仕事です。



産婦人科医師 (院長) 窪谷 潔 さん

助産師は、妊娠・出産・育児をお母さんの一番身近で支える専門職です。妊婦健診や授乳相談、育児のサポートなどを通して、体と心のケアを行い、安全で安心なお産を支えることが仕事です。いのちの誕生と、幸せな家族のはじまりに関われることに日々喜びを感じています。

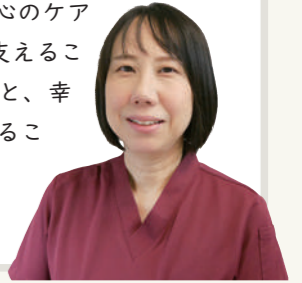

助産師 大村 訓子 さん

例えば…
こんな人に向いています

- 誰かの役に立ちたい人
- 相手の話をしっかりと聴ける人
- 責任感を持って行動できる人
- 向上心があり努力を続けられる人
- 協調性がありチームで協力して動ける人



どんな時に受診する病院なの？

産科

受診するのは妊娠の可能性がある時です。妊娠を確認したら出産予定日を決め、出産するまでの10カ月間、赤ちゃんの成長と母体の健康をサポートします。年間約1,500人の赤ちゃんが誕生します。



婦人科

受診するのは婦人科の病気が疑われる時です。子宮に問題があった場合は、薬による治療や手術などを行います。年間200件以上の婦人科手術を行っています。



乳腺外来

乳がん検診のために受診する場合がほとんどです。乳房のしこりや痛みがある時も受診します。乳がんは女性にとって一番多いがんで、当院では年間約2000人の検診を行っています。



乳児健診・予防接種

赤ちゃんが順調に成長しているかを確認します。また、生後2カ月を過ぎると、感染症から守るための予防接種を行います。※当院では2歳未満を対象にしています。



病院内にいろいろな科があると、どんないいことがあるの？



いくつもの診療科が連携して患者さんをサポートすることで、出産前から出産後まで継続して長期的に寄り添うことができます。例えば、小児科があることで、生まれた赤ちゃんの成長を産科と連携しながら見守ることが可能です。また、麻酔科があることで、より安全に無痛分娩や内視鏡手術に対応することもできます。

いつでも「聴く」ことを大切に

患者さんの話をよく聴き、治療や出産の計画と一緒に立てます。患者さんが納得できるよう、丁寧に説明することが大切です。スタッフがチームになり、相談しやすい環境づくりをしています。



さまざまな職種の人が働いています

小児科医師



帝王切開やリスクを伴う出産の時に立ち会い、生まれた赤ちゃんの診察や治療をします。退院後も、乳児健診や予防接種、診療を通して、赤ちゃんが成長する姿を見守ります。

看護師



診療や処置の介助、患者さんの症状の聞き取りやケアに加えて、生まれた赤ちゃんのお世話をしています。デリケートな悩みに向き合い、寄り添う看護は、女性の心のサポートにもつながります。

超音波検査士



おなかの中にいる赤ちゃんに、生まれつきの病気がないかを調べます。赤ちゃんの状態を知ることができます。病気が見つかった場合、早期の治療や産後の準備をすることができます。

管理栄養士



外来では栄養相談をしています。妊娠中の食事についてや妊娠糖尿病・妊娠高血圧症候群・貧血など、体の状態に合わせて栄養管理の指導を行います。病棟では、治療食の献立作成や入院患者の栄養管理を行います。



助産師への道

助産師になるためには、まず看護師の資格を取る必要があります。大学や看護学校で学び、看護師国家試験に合格することが最初のステップです。その後、助産師になるための専門的な勉強をし、赤ちゃんの誕生をサポートする技術を学びます。最後に助産師国家試験に合格すれば、助産師として働くことができるようになります。





老人ホーム

活動やイベントを通じてその人らしさを支援する

しゃかいふくしほうじん ちょうじゅ さと とくべつようごろうじん

社会福祉法人 長寿の里 特別養護老人ホーム

いちかわ翔裕園

開設:2013年 従業員数:82人

市川市柏井町1-1076
TEL 047-303-5525 / FAX 047-303-5335
https://www.genkimuragroup.jp/facilitylist/ichikawa/



▲ホームページ

☑交流授業

☑職場見学

☑個別質問



こんな仕事をしています。

特別養護老人ホームとは、常に介護を必要とする高齢者が入居する施設です。いちかわ翔裕園では、一つの建物の中にユニットという小さなグループがいくつかあり、お客さんは、各ユニットで家庭に近い生活を送っています。ユニット内には一人一人に個室があり、ご飯を食べたりおしゃべりをしたりするリビングのような共有スペースもあります。また、スタッフが力を合わせて、さまざまなイベントを企画・開催しています。難しいことに挑戦したり、やりたいことを実現したりすることを通じて、お客さんの自立を支援しています。



働く人にインタビュー

お客さまの食事や入浴のサポートをしています。また、介護士が企画するイベントや、やりたいことに対するアドバイスもしています。「共に生きる」という理念を基に「家族主義」の想いを持ち、お客さまに「ここが私の家です」といってもらえるよう、日々頑張っています。

ほりえ さとし
介護課係長 堀江 聡 さん



お客さまやその家族の生活の悩みなどを聞き、ケアプランの作成や調整を行っています。施設の生活における短期目標（施設での生活に慣れるなど）や長期目標（リハビリを通してつえ歩行を継続できるようにするなど）を設定して、自立した生活の支援をしています。

いわまりょうこ
ケアマネージャー 岩間 涼子 さん



例えば…
こんな人に向いています

- 相手の気持ちを考えて行動できる人
- 高齢者と交流することが好きな人
- 人と話すことが好きな人



いちかわ翔裕園の一日

7:00	起床
7:30	朝食
9:00	トイレ
10:00	自由時間
12:00	昼食
13:00	トイレ・お風呂
14:00	自由時間
15:00	おやつ
16:00	トイレ
18:00	夕食
20:30	就寝

自由時間の過ごし方

一人一人に合わせた活動や遊びを行います。室内では、体操やカラオケ、塗り絵や編み物、DVD観賞や工作をします。外では散歩や農園活動をします。



うめサブロー

※翔裕園グループオリジナルの健康体操

午前中の自由時間は「うめばしのうた元気体操※」をするよ

屋外活動



施設の畑で農園活動

室内活動

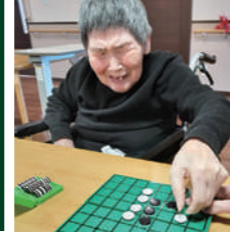

オセロ風ゲーム



自作したアクセサリーの販売



しおり作り

ドライフラワー

介護用の浴槽や機械があります

体が不自由な人でも無理なく入れるお風呂がいくつもあります。自宅にあるようなお風呂の他に、お風呂の縁をまたがなくても入れるお風呂や、寝た姿勢のまま入れるお風呂もあります。一人一人に合ったお風呂を使っています。



介護を助ける機械があります



床走行リフト
青いシートの部分に乗り、椅子やベッドへ移動します。

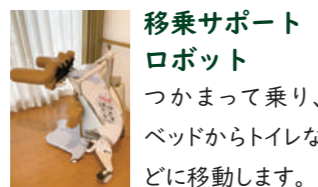

移乗サポートロボット
つかまって乗り、ベッドからトイレなどに移動します。

おいしい・楽しい食事

楽しみながら、おいしく食事ができるように工夫しています。例えば、週1回、2種類のメニューから好きな料理を選べる「セレクト食」を提供しています。イベントの時には、一緒に野菜を収穫したり、料理をしたり、バイキング式にしたりします。

季節に合わせたいろいろなメニューがあるよ



元旦



七夕



働く人を見てみよう

管理栄養士



一人一人に合わせた食事の内容（刻み食、ミキサー食など）を考え、楽しく食事ができるように献立を立てます。中華バイキングやハロウィンバイキングなどのイベントを企画し、食事を通じて季節を感じてもらえるように工夫しています。

看護師



お客さまの日々の体調管理を行い、病院を受診する際の付き添いやけがの処置など、健康の維持をサポートしています。スタッフ向けの感染症予防研修を開催し、感染症の知識や、感染症発生時の対応方法などの指導も行っていきます。



楽しいイベントがたくさんあります

春	夏	秋	冬
お花見 こいのぼり見学	七夕 夏祭り スイカ割り 花火鑑賞	お月見 敬老会 秋祭り ハロウィン	クリスマス お餅つき 初詣
お餅つき	お花見	こいのぼり見学	イベントに参加
お正月のお餅つきをします。	施設内の桜でお花見会をします。	施設内に飾ったこいのぼりを見学します。	認知症啓発イベントでランナーになってタスキをつなぎます。
			開設記念日 いちかわ翔裕園が開設した記念日です。施設のみならずお祝いをします。
			お祝いのマグロ丼



建設機械のレンタルで社会に貢献

しんこうじゅうきかぶしきがいしゃ
新光重機株式会社

設立:1974年1月(創業1971年) 従業員数:150人

千葉市中央区塩田町239-9
TEL 043-266-1361 / FAX 043-266-1369
https://www.shinko-juki.co.jp/



▲ホームページ

- 交流授業
- 職場見学
- 個別質問



こんな仕事をしています。

ショベルカー、ブルドーザー、クレーン車といった、建設機械のレンタルを行っています。成田空港の滑走路を延長する工事や首都圏中央連絡自動車道(圏央道)を延長する工事、アウトレットモールやテーマパークなどを造る工事を支え、災害発生時には建設機械を被災地に届けることも。「必要な時に必要な機械を借りることができる」がレンタルのメリット。新光重機は400種類2万台のレンタル建設機械を所有し、千葉県内はもちろん、全国でも活躍しています。



働く人にインタビュー

建設機械、機材の入在庫対応や洗車・点検・修理などを行っています。幼い頃から建設機械や特殊機械が好きでした。いろいろな種類の建設機械を動かせることが、この仕事の面白さです。点検整備には危険が多く、油断がけがや機械の破損につながるので、安全第一を心がけています。



東金営業所 整備スタッフ **加藤 大智** さん

SNSの運用や地域の方向けの建設機械体験イベントといった広報などを行っています。イベントに参加した方が「楽しかった!」と笑顔で言ってくれるのがやりがいです。目標は新光重機の名前を皆さんに知ってもらうこと! 社員が楽しく働け、地域の方に愛され続ける企業を目指して、日々チャレンジしています。



本社 経営企画部 **長谷川 凜** さん

例えば...
こんな人に向いています

- 人と話をするのが好きな人
- 機械・バイク・車が好きな人
- 地元千葉県で地域貢献したい人



環境に優しい、時代に合ったレンタル業

現在、建設現場で動いている機械の約7割がレンタル建設機械だといわれています。個人や企業で資産を共有する「シェアリングエコノミー」の需要が高まる現代、レンタル業は時代に合ったサービスなのです。

建設機械のことはお任せください!

レンタル建設機械の
特徴

必要な時に、必要な分だけ使える

難しいメンテナンスが不要

いろいろな建設機械を試せる



建設機械のレンタルの流れ



いつでも、誰でも同じ操作ができるように

レンタル建設機械を借りるお客さまには、操作に慣れている人もいれば、初心者もいます。また同じ性能の建設機械でも、メーカーが変われば使い方が変わることも。新光重機では、誰でも同じように操作ができるよう、さまざまな工夫をしています。



操作方法を書いたシールを、スイッチやレバー一つ一つに貼っています。



メンテナンス情報もシールに表示。効率良く作業できます。



対策次第で事故や故障が減らせます。使う人の立場で考えることが大切です。



街と生活をアップデートする仕事

道路や橋、学校や家やショッピングセンターなどの建物は、建設機械を使って造っています。そう考えると、私たちの街は建設機械で造られている場所がたくさん! 建設機械のレンタル業は、仕事を通して街と生活をアップデートしています。



最も借りられている「油圧ショベル(ショベルカー)」。



台風や豪雨の被害を抑える堤防工事で活躍する「スパーロープ」。



新光重機のレンタル建設機械が、全国の街づくりや被災地の復旧・復興に携わっています。



警備

さまざまな場面で人々の安全を守る

ケーエムジェー 株式会社
KMJコンサルティング株式会社

設立:2011年 従業員数:85人

富里市日吉倉3-6 平成第一ビル
TEL 0476-29-4815 / FAX 0476-29-4816
https://www.kmj.tokyo/



▲ホームページ

交流授業

職場見学

個別質問



こんな仕事をしています。

KMJコンサルティングは、主に花火大会やスポーツ大会など大勢の人が集まるイベントや、工事現場などで人や車を誘導し、皆さんの安全を守っています。依頼主であるイベント会社や工事会社の予算に合わせて、配置する人数や配置場所を計画。イベントについては誘導経路や搬入ルートを考えるなど、当日の警備だけでなく準備段階から携わります。警備中は、何かトラブルがあればすぐに駆け付けられるよう、現場の様子に目を光らせています。



働く人にインタビュー

主な業務は花火大会やロケ現場、花見会場、マラソン大会といった、さまざまなイベント時の警備計画や、警備スタッフの配置表を作成することです。たくさんのお客さんの笑顔を守って、無事にイベントが終えられたときにとてもやりがいを感じます。

イベント事業部 高橋 理沙 さん



道路の工事や家を建てる工事、花火大会やお祭りなどのイベント、他にも安心できる生活の裏側にはいつも私たち警備員がいます。皆さんの周りにもきっと見えないところで頑張っている警備員がいるはずですよ。頭の片隅にでもそのことを置いてもらえるとうれしいです。

警備 大木 涼 さん



例えば…
こんな人に向いています

- 臨機応変な対応ができる人
- トラブルや急な変更にも自分で判断して動ける人
- 体を動かすのが好きな人
- イベントを企画するのが好きな人



いろいろな種類の警備があります

警備の仕事は「警備業法」という法律によって四つに分類されています。KMJコンサルティングは、このうち「1号警備」と「2号警備」を行っています。

警 備

1号警備

施設などに常駐しての巡回や監視業務



2号警備

人や車の動きを整理する交通誘導警備や雑踏警備



3号警備

現金や貴重品の運搬警備



4号警備

要人などの身辺警護。いわゆる「ボディガード」



○交通誘導警備

駐車場や工事現場での警備で、主に車を誘導して安全な走行を促します。

○雑踏警備

イベントやスポーツ会場など人が多く集まるところの警備。入退場の整備や当日の警備員の配置決めなど。

警備中なにかあれば…

通報

警備会社は警察や消防局に通報し、事件や事故の拡大を防ぎます。



イベントの成功を陰で支えています

警備の仕事はイベント当日だけではなくありません。小さいイベントであれば開催1カ月~1週間前、花火大会などの大規模なものは1年前から準備をスタートしています！

■ イベント警備の流れ

事前の警備計画

来場者の経路は？ 誘導看板はいくつ、どこに置く？ 警備員の配置場所は？…などを事前に決めておきます。イベントによっては市役所や消防、実行委員などとの調整が必要なことも。



警備員の選定

スケジュールが合う警備員を選んで仕事を依頼。

警備当日

計画通りに警備業務に当たります。トラブルや事故の際に慌てないように、施設の通路や非常口は事前にしっかりと確認。



Q 特別な訓練はしていますか？

A 初めに「新任研修」を受け、現場に出た後もKMJコンサルティングでは半年に1度「現任研修」を必ず受けます。新しい法令にも対応できるようにするためです。

Q 女性やシニアでも活躍できますか？

A 近年は女性の警備員も増えています。更衣室の警備など女性だからできるお仕事も多いですよ。また、たくさんのシニアの方も元気に働いています。

お仕事道具 拝見！



バリケード



無線機



金属探知機

警備する敷地内の交通整理や駐車場の車線分離などに利用される「バリケード」。「無線機」は1kmほど離れた場所でも交信できる優れモノ。ライブ会場などでは「金属探知機」も欠かせません。



誰もが街で暮らすために

千葉県千葉リハビリテーションセンター

設立:1981年 従業員数:553人

千葉市緑区誉田町1-45-2
TEL 043-291-1831(内線446) / FAX 043-291-1857
https://www.chiba-reha.jp/



▲ホームページ

交流授業

職場見学

個別質問



こんな仕事をしています。

けがや病気で体が不自由になった人が再び日常生活に戻れるよう、理学療法士、作業療法士、看護師などの専門スタッフがチームとなり、一人一人に合わせたリハビリテーションを行っています。例えば、理学療法士は歩くための練習や筋力のトレーニングを、作業療法士は食事や着替えなど、日常生活に必要な動作の練習を担当。看護師は体調管理や病棟生活をサポートし、安心してリハビリテーションに取り組めるようチームで支援を行います。医療と福祉の力を結集し、障害のある人も安心して暮らせるようお手伝いをしています。



働く人にインタビュー

「人の役に立ちたい」という思いでこの仕事を選びました。普段から、判断に迷ったら他のスタッフに確認を取り、事故を起こさないよう注意をしています。うれしい瞬間は、患者さんやご家族が笑顔になった時。大変なこともたくさんありますが、やりがいの大きい仕事です。



看護師 ^{やまもとまゆ} 山本 真夢 さん

けがや病気が原因で体が不自由になった方に、食事、トイレ、お風呂など、生活に必要な日常生活動作のリハビリテーションを行っています。患者さんが今までできなかったことが「できるようになった瞬間」を一緒に喜べることに、やりがいを感じます。



作業療法士 ^{ひろせめい} 広瀬 芽衣 さん

例えば…
こんな人に向いています

- 看護師……… 相手のペースに合わせて寄り添える人
相手を知ろうと努力ができる人
- セラピスト…… 相手の気持ちや立場を理解し、寄り添える人
相手のために専門知識や技術を学び続けることができる人

どうしたらなれるの？

大学・専門学校の養成課程を卒業し、国家試験に合格して資格を取得する必要があります。



障害のある人たちが社会復帰できるようにサポートしています

医学的リハビリテーション

病気やけがによって歩けなくなったり、話せなくなったり…。

さまざまな障害・後遺症に対して、医師やセラピスト※、看護師をはじめとする専門スタッフがチームを組んで、改善に向けたリハビリテーション治療を行っています。



※セラピストには、理学療法士、作業療法士、言語聴覚士が含まれます。

障害のある子どもたちに向けた医療的ケアや生活支援施設もあり、家族も含めて強力サポート！

ロボットやさまざまな道具をフル活用！



社会リハビリテーション

日常生活を自分らしく過ごせるように、また学校や仕事に復帰するために、身体の機能を向上するための練習を行ったり、お風呂やトイレ、食事などの生活に関する練習を行ったりします。

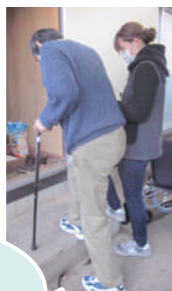

一人一人に合わせて用意したプログラムに沿って、自立を目指します！

職業リハビリテーション

仕事をする上で必要な技術や知識を高めるトレーニングをはじめ、就職活動の準備から就職した後のケアまで、働くためのさまざまな支援を行っています。



実際にパソコンを使って操作を学んだりします。

家庭や社会へ



スタッフの一日を見てみよう

一日を通して患者さんと関わる 看護師



診療のサポート
体温・脈拍・血圧測定、採血など。



患者さんのケア
食事介助、排せつ介助、入浴介助など。

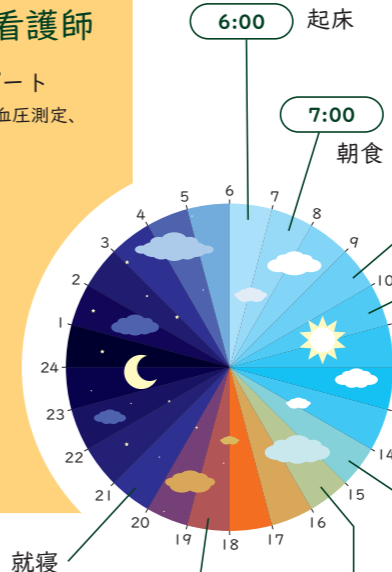

9:00 医師の診察
患者さんの病室に行き、体調に変化がないかを確認します(回診)。

10:00 リハビリテーション

理学療法士
基本動作の回復や維持、新たな障害の予防に努めます。

言語聴覚士
話す・聴く・食べるために必要な能力を調べ、その回復具合や障害の程度に合わせた対応を行います。

義手や義足が必要なときは
義肢装具士

手足を失った人が使用する、義足や義手を作製します。



20:00 就寝

18:00 夕食・健康管理

15:00~16:00 カンファレンス



1人の患者さんに多くの職種が関わっているため、定期的に情報共有のための「カンファレンス(会議)」を開きます。

こんな職種の人も参加
公認心理師
心の状態や物事の考え方を観察し、心の健康を保つために相談対応や支援を行います。

社会福祉士
患者さんや家族の相談に乗り、退院後の生活に向けた準備をお手伝いします。

14:00 リハビリテーション



作業療法士
患者さんが自分らしく暮らせるように、日常生活や趣味・仕事に必要な動きを練習します。



ゼネコン

地図に残る、大きさも形もさまざまな建物を造ります

しん に ほんけん せつ かぶ しが いしや
新日本建設株式会社

設立:1964年 従業員数:579人

千葉市美浜区ひび野1-4-3
TEL 043-213-1111 / FAX 043-213-0764
https://www.shinnihon-c.co.jp/



▲ホームページ

- 交流授業
- 職場見学
- 個別質問



こんな仕事をしています。

総合建設業はゼネコンとも呼ばれ、国や自治体、民間企業からの依頼を受けてマンションやビル、複合施設などの大型建築物を建設しています。お客さまの希望に合わせて設計図を作成し、安全に完成するよう工事の進行管理、コスト管理などを行います。また、デベロッパーのように土地をどのように開発するか企画することも行っています。土地の取得から、設計、建設したマンションなどの建築物がお客さまの手に渡り、その後のアフター管理まで一貫して丁寧なサービスを提供しています。



働く人にインタビュー

建物の骨組を計算し、安全性を確保する構造設計の仕事をしています。中学生のころに将来の夢で「建築士」と書いてから、実際に資格も取得し今の仕事に就いています。自分が関わった建物、設計した建物が出来上がり、多くの人が日常的に使用しているのを見ると嬉しさを感じます。

設計部 かみなが なお
神永 名央 さん



現場の記録写真の撮影と整理、そして品質管理を主に担当しています。大きな建物は、安全性を確保するために柱・床・壁の中に鉄筋や鉄骨が入っており、固める前に撮影して記録を残す必要があります。仕事上、言葉遣いや礼儀をしっかりと心がけ、体力維持にも努めています。

工事本部 わかな まなみ
若菜 愛実 さん



例えば…
こんな人に向いています

- 物作りが好きな人
- 人と話すことが好きな人
- 建築物が好きな人



「ゼネコン」ってなに？

ゼネコンとは「ゼネラル（全体の）コントラクター（建設業者）」の略称で、現場や工事工程、コストなどを全体的に管理します。オーケストラにおける指揮者のように、工事を指揮する仕事です。依頼は国や自治体、民間企業からと多岐にわたり、造り上げた建築物の多くは複合施設など、地図に載るような大きな建築物で、大変やりがいのある仕事です。



例えばどんな建物を造っているの？



アパホテル六本木ホテル群



ウェストゲート千葉



エクセレントシティ本八幡

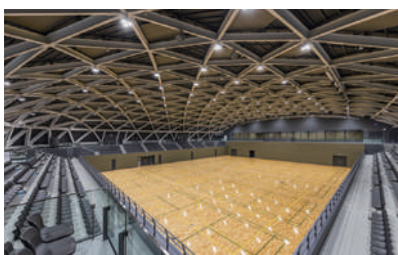

千葉公園総合体育館



ホテルシュランザ MAKUHARI BAY



八千代物流施設



建物ができるまでの流れ

受注

国や自治体、民間企業から「こんな施設を造ってほしい!」「マンションを造りたい!」と依頼を受けます。

設計

建物の見た目をどんな雰囲気にするか、どの向きに入り口を配置するかなど、さまざまなことを考えながら建物の設計図を作成します。



工事

地震などの災害に強い土台を造り、その上に建物を建てます。電気・水道・ガス・排水設備などを組み込みながら、内外装を仕上げます。



納品

工事の契約を交わした時に約束した期日までに、建物を完成させ、お客さまに引き渡します。

安全確認

設計図通りに建物が作られているか、建物の安全性は大丈夫かなどの検査が行われ、問題がないか確認します。



【関連会社】

一つの建物を造るのに、20~50の専門工事業者が関わっています。

例えば…

- ・くいを打つ会社
- ・コンクリートを作る会社
- ・鉄筋を組む会社
- ・電気配線を行う会社 など



どんな資格が必要なの？

建築士

「一級建築士」「二級建築士」「木造建築士」の3種があり、どれも建築物を設計することを認められた国家資格です。総合建設業では、全ての建築物を設計することができる「一級建築士」の資格の取得が必要になります。

建築施工管理技士

建築現場ではそれぞれの工程で、専門の職人が工事を担います。出入りの多い現場で全体を取りまとめるための知識や技術を認定する国家資格です。1級と2級があり、扱える建設規模が異なります。どちらも受験には実務経験が必要です。

総合建設業では他にも、多くの専門知識が求められます。建築設備士、土木施工管理技士、測量士^(※)、電気工事施工管理技士^(※)などの国家資格があります。※専門工事業者が保有することが多い資格



快適なカーライフをサポート、そして豊かな社会づくりへ

かつまた
トヨタ勝又グループ

設立:1925年6月 従業員数:4,093人(2024年12月現在)

千葉市中央区本町2-2-10
TEL 043-227-2132 / FAX 043-227-2711
https://katsumata-group.jp/



▲ホームページ

交流授業

職場見学

個別質問



こんな仕事をしています。

2025年に創業100周年を迎えたトヨタ勝又グループは、千葉・東京・埼玉に5社の自動車販売会社(千葉トヨペット株式会社、トヨタカローラ千葉株式会社、ネットトヨタ東都株式会社、トヨタカローラ新埼玉株式会社、ネットトヨタ埼玉株式会社)と、株式会社トヨタレンタリース千葉、勝又自動車株式会社、勝又自動車埼玉株式会社、勝又自動車千葉株式会社の9社で構成されています。主にトヨタ車と高級車ブランド・レクサスの新車・中古車販売やレンタル・リース事業、車の点検や整備、修理、さらに自動車保険の案内など、「車」を軸にさまざまな事業を行っています。



働く人にインタビュー

電気自動車を購入したい人、購入した人に最適な充電設備をご提案する他、店舗スタッフの不安を解消する仕事をしています。間違った知識をお伝えしないように、常に勉強し、お客さまや店舗スタッフから安心して任せられるようになることを目指しています。



ソリューション開発室 ^{はねだ こうたろう} 羽田 幸太郎 さん

最近ではほとんどの車に付いているドライブレコーダーやETCなど、お客さまが車を購入される際につけたオプション用品を取り付けています。また、SNSにも力を入れて、Instagramでコルネットで行われている作業などを皆さんに発信しています。



コルネット事業本部 ^{いいま ふみや} 飯島 史弥 さん

例えば…
こんな人に向いています

- 車が好きな人
- 新しい事に挑戦する気持ちがある人
- 地域貢献に興味がある人



車の購入から納車までの流れ



車を購入



工場で車を生産

COLNET到着

納車

家族構成や生活スタイルによって適した車種はさまざま。豊富な知識を持つスタッフが、それぞれにぴったりの一台を選びます。

コルネット
COLNET(新車整備センター)…Central base with OnLine NETWORK

コルネットは1991年に習志野市茜浜にオープンした新車物流センター。テニスコート358面分の敷地面積を誇る大型施設です。ここでは、コンピューターなど最新機器を活用して、整備、点検、洗車、オプションの取り付けを行っています。

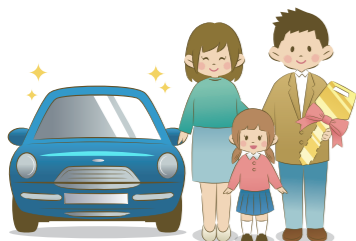

ラック式自動倉庫



車両を最大4,578台保管できるラックと、車両を出し入れするスタッカークレーンで構成された、コルネットの中核ともいえる設備です。



地域の問題解決に取り組みます

運転に不安がある人への講習

ディーサップ
D-SUP

Driving-Skill Update Program
(運転技術向上プログラム)

プロの技と知識を身につけたインストラクターが、運転の楽しさを伝えます。



D-SUPは、「スムーズに、安全に、かっこよく運転できる力」を育てる特別なレッスンです。ただ車を動かすのではなく、一人一人に合わせて“思い通りにあやつる力”を伝えます。運転に不安がある人には安心を。すでに上手な人にはさらに上の技術を。そして全ての人に、「運転って楽しい！」という気持ちを届けます。運転は、自分や家族の命を乗せる行為。小さなミスが命に関わることもあります。だからこそ、この仕事は責任があり、人の成長に関われる、やりがいのある仕事です。

受講者のレベルや要望に合わせて指導します

電気で作る！未来の暮らし

電気事業

電気で作る車(EVやPHEV)を使って、暮らしの電気をもっと便利で安心なものにする仕組みを考えています。自宅に合った充電器の選び方や、太陽光・蓄電池との組み合わせで、電気を自分の家で作って使えるようにするなど、「電気のある未来の暮らし」をデザインしています。



三つの柱

社会や地域の発展のために、車を通じたさまざまな取り組みを行っています

電車で来て、車でめぐる新しい旅のかたち

カーシェアリング(トヨタシェア)

カーシェアリングは、必要なときに必要なだけ車を使える便利なサービスです。中でも「養老溪谷駅ステーション」は、小湊鉄道で訪れた人たちが、駅から先の観光地を自由にめぐらるための拠点となっています。車を所有しなくても、千葉県の自然や温泉、名所を気軽に楽しめるカーシェアリングは、千葉県の観光を支える新しい移動手段として注目され始め、環境と地域にやさしい旅を実現しています。



カーシェアリングで高齢者を支援 富崎ぐるっとバス



令和元年台風第15号で大きな被害に遭った館山市富崎地区でスタートした、高齢者のための移動支援活動です。カーシェアリングの仕組みを利用して週に一度、近所のスーパーなど決められたルートで運行しています。

ここがスゴイ!



テレビ

ふるさと千葉の今を届ける！

ちば ほうそう かぶしきがいしゃ
千葉テレビ放送株式会社

設立:1970年 従業員数:74人

千葉市中央区都町1-1-25
TEL 0570-03-0333
https://www.chiba-tv.com/



▲ホームページ

交流授業

職場見学

個別質問



こんな仕事をしています。

千葉県に密着したテレビ局として、県内ニュースの他、グルメやイベント、ショッピング情報など、千葉県に住む人たちに役立つ地域の情報を伝えています。特に地震や台風といった災害が発生したときには、正確な情報をできるだけ早く、分かりやすく県民に伝える報道機関として、大切な役割を担っています。また、高校野球や高校サッカー、プロ野球のマリーンズ戦、プロバスケットボールの千葉ジェッツ戦など、地元スポーツの試合中継をはじめ、バラエティ番組、音楽番組など、さまざまなコンテンツも放送しています。



働く人にインタビュー

記者として主に千葉県庁を担当し、県の政策やそれが私たちの生活にどう関係しているのかなど取材し原稿を作成しています。ニュースの最前線に立ち会えることに面白さを感じると同時に、そのニュースをしっかりと伝えなければならぬという責任も感じます。

報道部 いまい ひろみ
今井 広海 さん



幼児向け番組イベント、e-スポーツの大会・プログラミング教室のイベント運営や番組収録を行う他、新イベントの企画もしています。今の流行や人気芸人のネタを勉強して、運営や企画に生かしています。自分の企画したイベントで喜んでいる親子の姿を見るとやりがいを感じます。

事業推進部 かも まりな
嘉茂 満梨奈 さん



例えば…
こんな人に向いています

- 報道記者……疑問や好奇心を大切に、それを基に行動できる人
- 番組・イベントディレクター……人を楽しませたい、喜ばせたいという気持ちを持って、実際にチャレンジできる人



テレビ番組ができるまで

テレビ番組がどのように作られるか、例を紹介します。



放送以外にもこんな仕事がある！

番組制作、放送の他、視聴者が実際に参加できるイベントの企画や運営なども行っています。

<p>＼ 幼児向け /</p> <p>「チュパチュパワンダーランド」イベント</p> <p>ショッピングモールなどでのイベントショーの他、県内の幼稚園・保育園に訪問してのイベントもあります。</p>	<p>＼ 小学生向け /</p> <p>プログラミングの体験イベント</p> <p>プログラミング初心者が対象の遊びながら基礎が学べる体験イベント。県内の小学生がプログラミング言語を用いて開発したオリジナル作品のコンテストも開催。</p>	<p>＼ 中・高生向け /</p> <p>e-スポーツイベント</p> <p>千葉県のeスポーツを活性化するため、「千葉県eスポーツ連合」と協力し、高校生eスポーツリーグを開催。千葉県内の学校に通う生徒が参加できます。</p>
---	---	---



放送局としてのSDGsの取り組み

豊かで美しい千葉県を次の世代に確実に手渡すため、テレビの発信力を生かした「チバテレミライチャンネルプロジェクト」を立ち上げました。地域とともに「ミライ」に貢献できる取り組みにチャレンジ。SDGsに取り組む企業・団体を紹介しています。



人と人がつながるマーケットをつくる

かぶしきがいしゃ
株式会社ジョーレン

設立:2011年 従業員数:38人(2025年10月現在)

松戸市松戸1307-1 松戸ビル12F
TEL 047-711-9699
https://www.joolen.co.jp/



▲ホームページ

- 交流授業
- 職場見学
- 個別質問



こんな仕事をしています。

ウェブサイトを構築したり、運用に関するお客さんの悩みを解決したりする仕事をしています。特にECサイトという、商品を販売するためのウェブサイトを手がけています。ECサイトの他に、宿泊の予約をするサイトなど、これまで100件以上のサイト構築に関わっています。社名であるジョーレンは、「常連」に由来しています。「常連づくり」を実現できる安全なECサイトを作るため、お客さんの要望を実現する方法を考えたりセキュリティ対策を提案したりします。また、システム開発を通して、人と人がつながり続けるマーケットの構築に取り組んでいます。



働く人にインタビュー

自分で考えて作ったプログラムでシステムやサイトが動く面白さから、この業界に進みました。効率的で優れたプログラムを目指すだけでなく、お客さまとユーザー※1が満足できるシステム作りも心がけています。結果・成果に責任を持って仕事に取り組んでいます。

システムソリューション部
TRS第一セクション

わたらい ひろと
渡来 寿人 さん

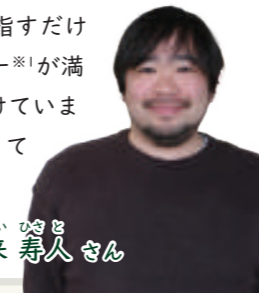

ECサイトやホームページなど、システム構築全般について、お客さまへ提案・営業を行っています。どんな業種でもIT※2の知識が必要だと感じ、この仕事に就きました。お客さまによって求める機能や要望が異なるため、一人一人に向き合った提案を心がけています。

システムソリューション部
MDS第二セクション

さめしま かず
鮫島 和樹 さん

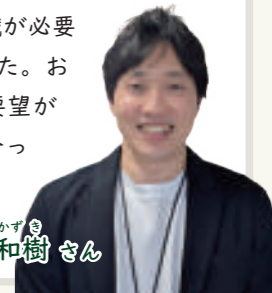

※1:サイトを利用する人 ※2:Information Technologyの略で、コンピューターなどを活用して情報を処理・管理・伝達する技術全般

例えば…
こんな人に向いています

- 新しいものが好きな人
- 向上心のある人
- 自分で考えて行動できる人



システムエンジニア(SE)ってどんな仕事？



コンピューターシステムやウェブサイトの設計や開発をする仕事です。例えば、お店のレジやネットショッピングのサイト、飲食店の予約サイトなど、日常のあらゆる場面で欠かせない仕事です。プログラミングなどの専門的な知識は必要ですが、どのくらいの予算でどんなサイトを作りたいかなど、お客さまから要望をヒアリングして提案できるようなコミュニケーション能力も大切です。



ECサイトが出来上がるまで

ECとは「Electronic Commerce」の略。ECサイトはオンライン通販など、インターネット上で商品やサービスを販売するウェブサイトの総称です。

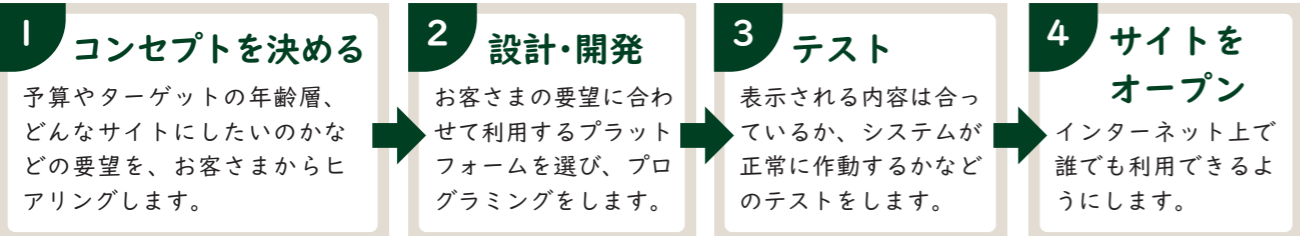

プラットフォームとは

ECサイトを構築するためのベースとなるソフトウェアやシステムのことで、大きく分けて二つの手段があります。

ソフトウェアパッケージ

ECサイトの基本的な機能が備わっているプログラムを使い、必要に応じて変更したり別の機能を追加したりして開発します。さまざまな機能変更が可能ですが、実現するにはプログラミングスキルが必要です。

SaaS (ソース)

インターネット上に、ほとんど出来上がった状態で提供されているECサイトのサービスです。機能変更できる部分は限定的ですが、プログラミングのスキルがあまりない人でも利用しやすくなっています。



ECサイトの機能を見てみよう



ECサイトでは、注文からお届けまでの状況をパソコンやスマートフォンで確認できます。



商品検索

商品名などで検索すると、見たい商品の一覧が表示されます。



支払い

クレジットカード払いや代金引換など、支払い方法を設定できます。



注文状況

手配中から出荷まで、注文した商品の状況が分かります。



返品

返品処理もパソコンでできます。店舗に問い合わせる手間も省けます。

ECサイトによって機能は異なりますが、それぞれに便利な機能がたくさんあります



ジョーレンのスタッフが大切にしていること

パソコンやスマートフォン一つで何でもできる世の中。でもそこには、サイトを作ってほしい人(お客さま)、サイトを利用する人(ユーザー)、サイトを作る人(システムエンジニア)と、全てに「人」が関わっています。どんなにIT技術が進んでも、主役が「人」だということは忘れてはいけません。





病院

地域の人々に寄り添った医療を提供

いりょうほうじんへいせいはいかい いんざいそうごうびょういん
医療法人平成博愛会 印西総合病院

設立:2015年 従業員数:約500人

印西市牧の台1-1-1
TEL 0476-33-3836 / FAX 0476-47-5611
https://inzai-hospital.jp/v



▲ホームページ

☑交流授業

☑職場見学

☑個別質問



こんな仕事をしています。

緊急告示病院として、24時間365日、患者さんの受け入れを行っています。救急外来と11科目の外来診療に加え、治療を終えたものの引き続き治療やリハビリテーション(リハビリ)が必要な患者さんや、自宅に戻って生活を送るにはまだ不安のある患者さんの入院を受け入れています。入院病棟には、地域包括医療病棟・回復期リハビリテーション病棟・医療療養病棟があります。その他、訪問看護や訪問リハビリなどの在宅部門や健診センターなど地域に密着した医療・介護を提供しています。



働く人にインタビュー

病状の把握や食事・排せつなど、療養上の介助を行っています。また、通常の看護業務だけでなく、特定行為研修を修了した看護師として、気管カニューレ*の交換や血流のない壊死組織の除去などの特定行為をしています。看護師の仕事に興味を持ったきっかけは、自分の家族が入院したり自宅で訪問看護を受けたりしている時に、私たちに寄り添い、力になってくれる看護師の姿を見たからです。患者さんが元気になって退院する時や適切な対応を行って状態が改善した時、患者さんやご家族の力になれた時はとてもうれしく、やりがいを感じます。患者さんだけでなく、ご家族や職員に対しても、行動、言動に注意して、気持ちの良いコミュニケーションを取ることを大切にしています。

*気管切開をした人の気道を確保するもの

特定看護師 きむらしゅん 木村 俊 さん



例えば…
こんな人に向いています

- いろいろな人と話すことが好きな人
- 困っている人の役に立ちたいという思いが強い人
- チームで取り組むことが好きな人



特定看護師って？

「特定行為研修」を修了し、本来医師でないと行えない「特定行為」を医師の指示を待たずに実施できる看護師のことで。医師の負担を軽減したり、迅速な処置によって患者さんの苦痛を軽減したりすることができます。より質の高い医療を提供するために、特定看護師の活躍が期待されています。



看護師の仕事に大切なこと

患者さんの状態に合わせたケアの技術や知識が必要です。患者さんの異変などにすぐに気付けるよう常に観察しています。その情報を他の職種に共有し、連携しながら働くことが求められるため、コミュニケーションも大切になります。患者さんやご家族の不安を取り除くことも重要な役割です。



看護師の一日(例)

8:30 出勤。当日担当する患者さんの確認、申し送り	9:30 点滴の準備・投与、薬剤師が調剤した薬を患者さんごとに仕分ける	12:00 昼食配膳、昼食介助、与薬(薬を与えること)	14:00 カンファレンス(情報共有のための会議)、病室の見回り	17:00 夜勤担当の看護師へ申し送り、カルテの入力
9:00 病室を見回り、血圧測定、排せつケアなど	10:30 検査や入浴、新たに入院する患者さんの移送など	11:15 交代で1時間休憩	13:00 昼食下膳、内服確認、口腔ケア、トイレ介助	15:00 入浴介助、タオルで体をふく、足浴
				17:30 退勤



さまざまな職種の人働いています

理学療法士

座る・立つ・歩くなどの日常基本動作や運動機能の回復・維持を支援するリハビリの専門職です。



「患者さんの身体機能が回復した時の喜びはひとしお！」

言語聴覚士

話す・聴く・飲み込む力を回復するための訓練や支援を行う専門職です。



「食べる楽しみや話す喜びを共有できる瞬間はこの仕事ならではの」

診療放射線技師

体内をエックス線などで撮影します。放射線を使わない検査も行います。



「診断しやすい画像を撮影できるように技術を磨き、研究を重ねています」

社会福祉士

入院中や退院後の生活に向けて患者さんの相談を受け、さまざまなサポートを行います。



「介護が必要な人や、生活に悩みを持つ患者さんに手を差し伸べる仕事です」



病院にはこんな施設もあります

デイケア

利用者が自宅から通い、日中を過ごす施設です。リハビリの専門職が一人ひとりに必要なリハビリを行い、介護スタッフなどが食事や入浴介助、レクリエーションを行います。

病児・病後児保育室

病気の治療中や治ったばかりのため幼稚園や学校へは通えない子どもを、保護者が仕事などの用事がある時に1日単位で預かる施設で、専門知識を持った保育士や小児科の看護師が付き添います。

健診センター

健康な人が健康診断を受ける場所です。現在の健康状態を知ること、病気の早期発見と健康を維持するための大事な機会として役立ちます。検査結果を総合的に判断し、確かな診断・治療へとつなげる役割があります。医師、看護師、臨床検査技師などが働いています。



地球に優しい太陽光発電で持続可能な未来を創ります

かぶしきがいしゃ ふ じ

株式会社富士テクニカルコーポレーション

設立:1982年 従業員数:182人(2025年12月1日時点)

〒479-7301 名古屋市八日市場イ201-1
TEL 0479-73-7081 / FAX 0479-73-7083
https://fuji-technical.jp/



▲ホームページ

☑交流授業

☑職場見学

☑個別質問



こんな仕事をしています。

太陽の光から電気をつくる、太陽光発電所の開発を行っている会社です。太陽の光は、いつまでも利用し続けることができる再生可能エネルギーです。二酸化炭素を出さずに電気をつくれるため、地球環境に優しい発電方法として注目されています。電気をつくるためには、太陽電池パネルが必要です。日当たりの良い場所を探してパネルを設置し、発電に必要な準備をします。太陽光発電でつくった電気は、電力会社の送電線を通して家庭や会社に届けられます。また、企業へ直接電気を供給する事業も展開しています。



働く人にインタビュー

主に太陽光発電施設を設置するための用地仕入れや建設前の地主様対応などを行っております。私に関わった施設が何十年も電気を生み出し続け、CO₂削減に役立ち未来に繋がれることにやりがいを感じています。人と関わる機会が多いので、誠実で分かりやすいコミュニケーションを心掛けております。

開発部 東京開発課 やすの のぞみ 安野 希 さん



太陽光発電設備を建設する際に使用する工事図面を主に作成しています。現場の方から「見やすい・分かりやすい」と言ってもらえるとやりがいを感じます。寸法等のミスがあると工事に影響が出てしまうので、セルフチェックなど確認作業を徹底しています。

生産管理部 設計課 くぼき そうすけ 久保木 聡介 さん



例えば…
こんな人に向いています

- 地球環境の保全に貢献したい人
- チャレンジ精神のある人
- チームワークを大切に人



太陽光発電の仕組みは？

太陽電池パネルに太陽の光が当たると、電気が発生します。ただし、パネルでつくられた電気は「直流」の電気です。そのままでは家庭では使えません。そこで、インバーター（パワーコンディショナー）という機械に通し、家庭や企業で使える「交流」の電気に変換します。このように変換された電気が、私たちの暮らしで使われています。

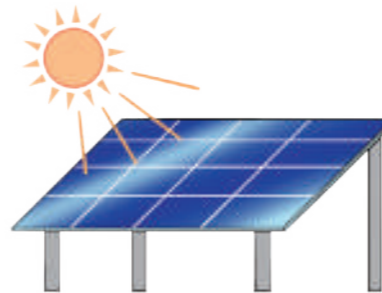

太陽電池パネルはどんな場所に設置するの？

太陽の光がよく当たる場所が適しています。家や工場の屋根、使われていない土地（遊休地）などに設置します。音や振動がないため、住宅地の近くにも設置できます。



株式会社角田様



太陽光発電でどれくらいの電気をつくれるの？

太陽電池パネルをサッカーの公式コートに設置すると、年間約160万kWhの電気をつくれます。これは、一般家庭300世帯分の年間の電力使用量を賅える量です。

(注) 2021年度の1世帯当たりの平均消費電力は4,175kWh (環境省調査より)



天気などによって発電量はどう変わる？

太陽光発電は天気などの影響を受けますが、日中は毎日発電します。過去のデータや天気予報に基づいて、ある程度発電できる量を予測できます。

晴れ



晴れた日の昼間が最もたくさん電気をくれます。

曇り



薄く雲がかかる日は、晴れた日の半分程度の発電量です。雲の量によって、発電量が変わります。

雨



雨の日の発電量は、晴れの日の10分の1程度です。

夜



夜間は太陽が出ていないため、発電しません。

季節



発電量は夏が最大となりますが、寒いほど発電効率が上がる特性を持っているため、冬でも夏に比べて約70~90%の発電量があります。

年

年によって発電量が大きく変わることはなく、平均すると毎年ほぼ同じ量の電気がつくれます。とても安定しているエネルギーです。



太陽光発電の良いところは？

太陽光発電にはたくさんの良いところがあります。

二酸化炭素が出ない

太陽光発電は、二酸化炭素を出さずに電気をつくれます。地球温暖化防止につながります。

準国産のエネルギー

石油やガスなど多くの資源を海外から輸入している日本にとって、自国で安定してつくられるエネルギーは重要です。

停電に強い

台風や地震などの災害で発電所が止まっても、太陽光発電があれば電気を確保できます。停電時にも頼りになる存在です。

エネルギーペイバックタイムが1~3年

発電所を建設する際に使ったエネルギーを回収するのに必要な時間です。この時間が短いほどエネルギー効率が良く、環境に優しいと評価されます。

これからも増えていく見込みです！

2024年12月に国は、2040年までに日本の電気の約半分(40~50%)を再生可能エネルギーで作ることを発表しました。そのうち太陽光発電の割合が約半分(22~29%)を占めており、非常に期待されていることがわかります。これからも太陽光発電の活用が広がっていく予定です。





自動車で皆さまの生活を支えています

ちばかぶしきがいしゃ
ネットヨタ千葉株式会社

設立:1967年 従業員数:1,133人(2025年4月時点)
千葉市中央区登戸2-2-7
TEL 043-302-3241 / FAX 043-248-0185
https://www.netzchiba.com/



▲ホームページ

- 交流授業
- 職場見学
- 個別質問



こんな仕事をしています。

トヨタの自動車を専門に販売しているお店です。特定の自動車メーカーと契約をして、そのメーカー名を付けて営業することを許された販売店を「カーディーラー」と呼びます。カーディーラーでは、お店に来たお客さまが、どんな車が欲しいのかを聞いて相談に乗り、使い方や希望にあった車を提案して販売します。また車を売るだけではなく、エンジニアスタッフが車検や定期点検、事故に遭った車や故障した車の修理をしたりして、買っていただいた車を、長く安心して乗ってもらえるお手伝いをしています。



働く人にインタビュー

主に新車の販売を担当しています。他にも、定期点検の案内などのアフターサポートも行っています。車は生活を支え、家族や友人との時間を豊かにし、出会いや思い出を生み出します。お客さまの人生に寄り添い、最適な車を提案できることにやりがいを感じます。

習志野店 営業職 ^{さとう たいち}佐藤 太一 さん

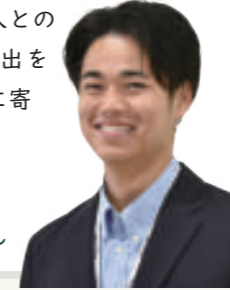

車の販売がメインのお仕事です。車の点検にいらしたお客さまの受付業務なども担当しています。人と話すことが好きで、直接お客さまと関わる接客業をしたと思い、この仕事を選びました。お客さまとお話ししてお客さまのニーズやライフスタイルに合ったお車を提案し、喜んでいただけたときにやりがいを感じます。

松戸稔台店 営業職 ^{なかしま のり}中島 詩乃 さん



例えば...
こんな人に向いています

- 人とおしゃべりすることや、人の話を聞くことが好きな人
- 責任感を持って、人のために働くことができる人
- 車が好きな人

どうしたらなれるの?
エンジニアは自動車専門学校で整備士の資格を取る必要があります



お客さまへ車を届けるまで

学校や会社に行ったり買い物やキャンプ、仕事中でも、車は私たちの生活に欠かせない乗り物の一つ！カーディーラーでは、実際の車が見られたり、試乗したりすることができます。

私がお案内します！



車を注文する

希望の車が決まったらトヨタ自動車に車を注文します

車選びの相談に乗る

お客さまの使う目的や予算などをお聞きし、車選びのお手伝いをします



総合受付兼業務スタッフ ^{かき みその}梶 美園 さん
小さい頃から家族で車に乗って旅行することが多く、私にとって車はとても身近な乗り物でした。大好きな車に関わる仕事がしたくてこの仕事を選びました。お客さまから直接「ありがとう」と感謝の言葉を頂けることに、日々やりがいを感じています。

工場で車を作る

全国や海外にあるトヨタの工場で作ります

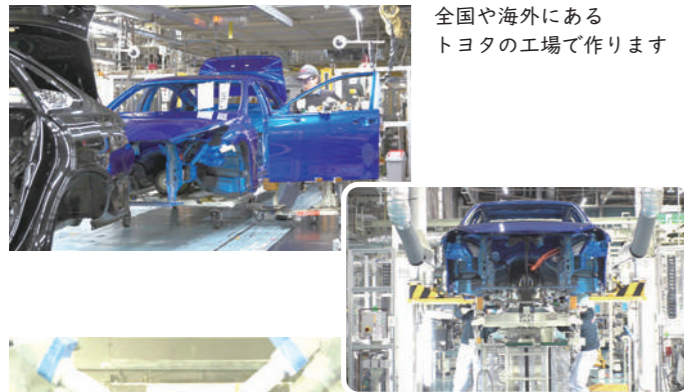

車がお店まで運ばれてくる



お店に届いた車をお渡りする



車の修理や点検も大事な仕事

カーディーラーでは、安全に車を使えるよう、定期点検や車検も行います。また故障や車のへこみなどの修理、タイヤやオイル交換などのメンテナンスも行います。作業はお店の工場で、エンジニアスタッフが行います。



車検って？

自動車が道路を安全に走れる状態か、排出ガス規制をクリアしているかなどを、一定期間ごとに国が検査する制度です。この検査に合格しない車は公道を走ることはできません。

サービスエンジニア
^{チャン ニャット クアン}チャン ニャット クアン さん

車検整備と点検整備を行っています。日本車の中でトヨタが大好きで、車の構造や整備の技術を学びたいと思い、この仕事に就きました。安全で正確な作業と、良いサービスを提供できるように心がけています。お客さまに感謝されるとうれしいです。

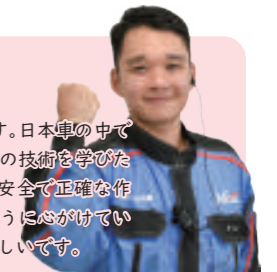

いろいろな種類の車があります



さまざまな社会貢献もしています

県内スポーツの普及活動や、アマチュアオーケストラのコンサート支援などの文化活動を行ったり、災害時に電気供給できるハイブリッドカーを無償で貸し出す「災害協定」を千葉市と結ぶなど、地域一体の活動をしています。



イベント会場・空間づくりを通じて人々の暮らしを豊かにする

かぶしきがいしゃしょうえいびじゅつ
株式会社昭栄美術

設立:1979年5月 従業員数:400人

本社:東京都中央区明石町8-1 聖路加タワー25F
SHOEIベイスタジオ:市川市加藤新田212-4
TEL 03-5148-6660 / FAX 03-5148-6668
https://www.shoei-bijutsu.co.jp/



▲ホームページ

- 交流授業
- 職場見学
- 個別質問



SHOEIベイスタジオ

こんな仕事をしています。

お客さまからご依頼を受けて、展示会やゲームショーなど、さまざまなイベントの会場づくりや各区画(ブース)の装飾を年間約3,000件行っています。木材でステージをつくったり、テーブルなどの備品を貸し出したり、ブースで照明を使えるように電気の配線工事をしたりと、さまざまな仕事があります。製作したステージやのぼり、モニターなどをトラックでイベント会場に届けて、設置も行っています。イベント当日に映像や音楽を流すことで、来場者にイベントの魅力を実感的に伝えるための工夫もしています。



働く人にインタビュー

図面を基に資材の手配や施工のスケジュール管理などを行っています。施工には、ゴールが同じでも、そこに行き着くまで多様な方法で進められるところに面白さがあります。自分が考えた方法で効率よく良いものを提供することができた時に、やりがいを感じます。

製作管理課 ごとうじゅんや 後藤 淳也 さん



展示会で使うモニターを管理したり、機械を操作して映像や音楽を流したりしています。この仕事には、日々進化するデジタル機器を知る楽しさがあります。映像や音楽を流す機械は、使い方により効果に違いがあるため、お客さまに分かりやすく説明するように心がけています。

映像課 みやした なおき 宮下 直樹 さん



例えば...
こんな人に向いています

- みんなで一つの物を作るのが好きな人
- みんなと協力できる人
- 美術や技術・家庭科が好きな人

どうしたらなれるの？

建築や機械の知識があると仕事に役立ちます。



どんなイベントをつくっているの？

屋外のイベントで使用する看板やパネルは、雨にぬれても壊れにくい資材で製作されています。夏のイベントで設置する看板は、日差しで色あせしやすいので、日差しに強い塗料が使われるなど、工夫されています。

一日に多くの企業が講演を行う就職活動イベントでは、スケジュール通りに進むように、事前に打ち合わせが行われるなどの準備がされています。

ゲームショー

スポーツイベント

就職活動イベント

モーターショー

展示会、セミナー

など



地域の環境保全のために活動をしています

清掃活動

月に1回SHOEIベイスタジオの周辺のごみ拾いをしています。



サステナビリティ委員会

昭栄美術の各部署で、地球環境保全のためにできることを考え、毎月1回発表会を開催。例えば、梱包に使う資材を減らすなどの取り組みを進めています。



どんな仕事をしているの？

昭栄美術にはさまざまな仕事がありますが、ここでは製作管理課・映像課・サイン課の仕事を紹介します。

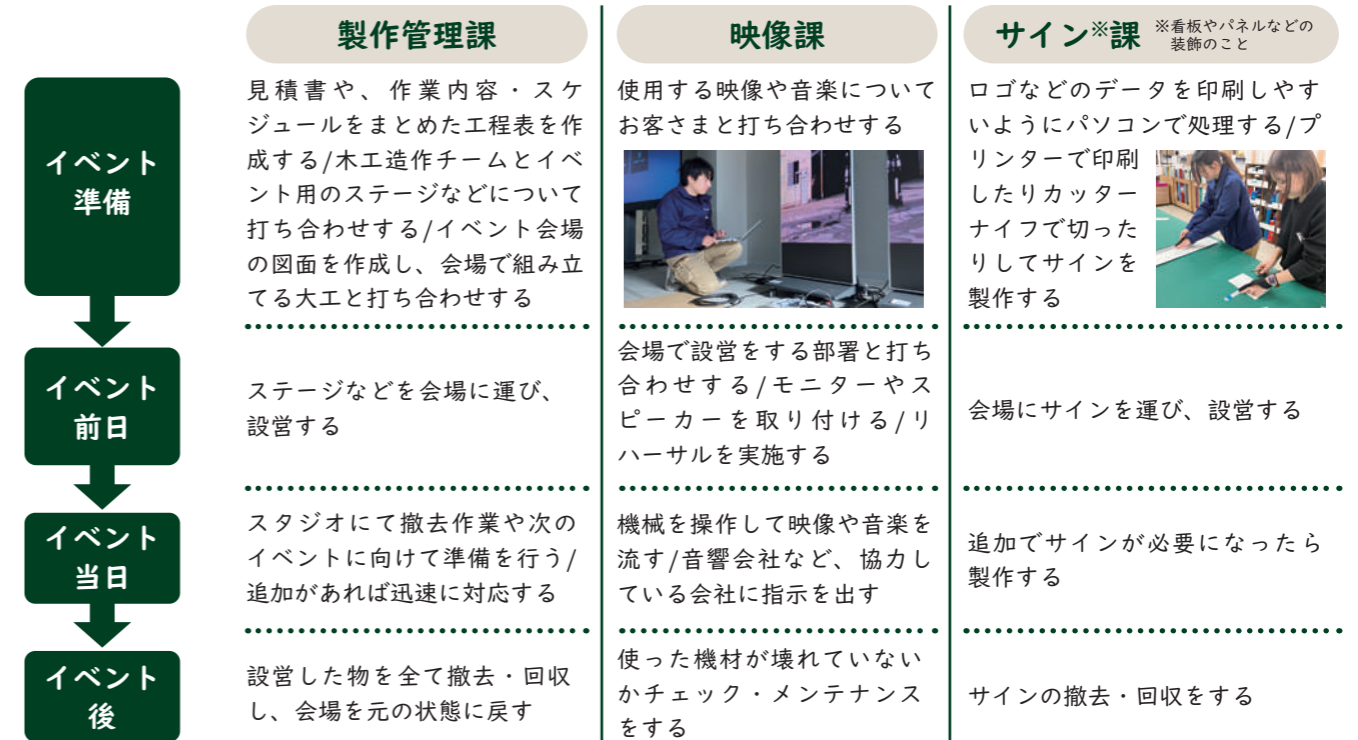

SHOEIベイスタジオでつくっています

SHOEIベイスタジオはサッカーコート約5面分の広さで、ステージや看板などをつくるための作業スペースがあり、大型機械が配置されています。製作した物をイベント会場に運ぶ前に、仮に組み立てることもできます。映像や音楽を流すために使う機械も保管しています。



緑や花で幸せを届ける

かぶしきがいしゃ
株式会社グリーンアンドアーツ

設立:1977年 従業員数:241人(2024年4月時点)

浦安市美浜1-8-1 OLC新浦安ビル5F
TEL 047-305-5315 / FAX 047-381-3694
https://www.gaa.co.jp/



▲ホームページ

☑交流授業

☑職場見学

☑個別質問



こんな仕事をしています。

グリーンアンドアーツは、オリエンタルランドグループの一員として、テーマパークや商業施設、集合住宅などの植栽管理を手掛けています。どんな植物をどう飾るかで、空間のイメージは変わります。同社には、高い技術力とデザイン力を持つ造園や土木のプロ、樹木医といった、設計・施工・管理のスペシャリストが所属。依頼主に寄り添い、要望やイメージを形にしています。地球の大切な財産である緑と花を通して、多くの人々に「夢・感動・喜び・やすらぎ」を提供している会社です。



働く人にインタビュー

高校と大学で草花の生産を学び、その知識を生かせる仕事としてテーマパークの植栽に興味を持ちました。自分の創造力や知識を生かし、考えたものが形になるのは楽しいこと。大好きな植物でテーマパークの演出に貢献できる点にも、面白さを感じています。



リゾートメンテナンス課 小松 稔さん

植栽管理や樹木の調査などが仕事です。言葉が話せない植物の不調の原因を、さまざまな視点から考えて対処しています。安全で緑豊かなテーマパークの運営は、来場者の特別な一日につながっています。高所での作業もありますが、安全第一で取り組んでいます。



リゾートメンテナンス課 橋立 瑞希さん

例えば...
こんな人に向いています

- 植物や生き物が好きな人
- 周囲の人を笑顔にしたい人
- 人とのコミュニケーションが好きな人
- 自分で考えて仲間と協力して物事を進めていくことが好きな人



どんな仕事があるの？

グリーンアンドアーツの仕事は、植栽の内容を考える設計（デザイン）、実際に現場で作業する施工、植栽を元気に守る管理（メンテナンス）の三つに分けられます。

設計（デザイン）

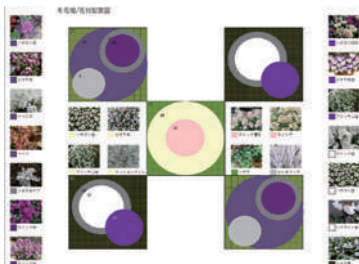

空間をトータルにデザイン

「一年中緑が見たい」「南国風にした」といった要望やコンセプトを基にプランを作成。庭だけでなく、屋内に配置する植物も含めた、空間づくりを行うこともあります。

役割を考えて樹木を配置

植栽には景観の向上が目的のもの、防風林のような機能を目的にしたものがあります。樹木の種類や見た目のきれいさはもちろん、敷地内の配管の場所も考えた上で配置を決めます。

施工



工事の管理を行います

木や花を植える他、植物の手配や現場で作業をする人のスケジュール管理も大事な仕事。「屋上の緑化には防水工事が必須」というように、場所によって適した工事を行います。

花壇やベンチも手掛けます

床にタイルを張ったり、ベンチを作ったりと土木作業も行います。デザイン性の高いベンチや花壇は、利用する人たちにも好評です。

管理（メンテナンス）



安全面や美観のためのお手入れ

定期的な枝の剪定（葉や枝を切り、整えること）をします。美観を整える以外に、枯れた枝が折れて通行人の上に落ちる事故や、大きくなり過ぎて管理が大変になってしまうことを防ぐ目的もあります。

樹木医による健康診断

グリーンアンドアーツでは5人の樹木医が働いています。管理している植物のカルテを作り、特殊な機器を使って定期的に診断。トラブルがあればすぐに対処しています。

設計からメンテナンスまでを担当することもあれば、工程ごとに仕事を依頼される場合もあります



さまざまな空間を緑で演出しています

テーマパーク



植物を使ってテーマパークの世界観を表現し、来場者を楽しませます。イベントや季節によって植物を植え替えることもあるため、閉園後にメンテナンスや植栽を行います。

商業施設



ショッピングモールなどの屋外空間の植栽、屋内の観葉植物の設置を行います。店舗により営業時間が異なるため、状況に応じた管理が必要です。

マンション・集合住宅



子育て世代が多いマンションなら家庭菜園エリアを設けるなど、住人のライフスタイルに応じた提案をします。作業中も住人の方や歩行者が安全に通行できるよう心がけたりするなど、生活を邪魔しないよう配慮しています。



どんなスキルが必要？

植物が好き

自然に興味がある

依頼主と一緒に働く仲間と、コミュニケーションを図る力

自分の意見や考えを、言葉にして伝える力

テーマやイメージを、植物を使って表現する力

こんな力が生かれます

五感を使って植物のことを知る

目で見るだけでなく、香りやたたいた時の音、感触や重さなど、さまざまな情報を基に植物の状態を理解しなくてはなりません。植物の知識だけでなく、学生の頃から五感をフルに使って学ぶことも大切です。

学校の授業も大事だよ

理科

生物学的な知識を学んでおくと、植物についての理解も深まります。

数学

設計図の作成時や材料費の計算など、数学の知識が必要な場面もあります。



熱エネルギーの供給で地域に貢献

かぶしがいしゃ ちば
株式会社千葉ニュータウンセンター

設立:1989年 従業員数:50人

印西市大塚1-9
TEL 0476-46-5811 / FAX 0476-46-5814
https://www.nt-cnc.co.jp



▲ホームページ

交流授業

職場見学

個別質問



こんな仕事をしています。

千葉ニュータウン都心地域の企業や商業施設などで必要とされる冷暖房用の冷水、温水(熱エネルギー)を熱供給プラントで製造し、地下の導管を通じて供給しています。熱エネルギーの製造において、近接する印西クリーンセンター(ごみ焼却施設)のごみ焼却排熱をエネルギー源として有効活用することで、電気やガスの使用量を減らし、二酸化炭素(CO₂)の排出量削減に大きく貢献しています。同社はエネルギーや都市環境において、低炭素社会を目指し、さまざまなメリットをもたらす地域熱供給事業を行っている企業です。



働く人にインタビュー

空調などに使用する熱供給設備の運転、維持管理、工事を行っています。我々の仕事は表面的には見えないものですが、お客さまの快適な空間を支えているという信念を持ち、知識や技術力を高め、設備を適切に管理するために日々尽力していることを誇りにしています。

エネルギーセンター おおぼわたる 大庭 亘 さん



この地域に新しくビルが建つ際に、地域熱供給導入に向けての営業をしています。お客さまの職場を快適な環境に整えることに、誇りとやりがいを感じて仕事をしています。また、お客さまである商業施設を訪れる皆さんにも、空調に弊社の熱が使われていることを知っていただけるよう頑張っています。

業務企画課 まっかはやと 真角 隼人 さん



例えば...
こんな人に向いています

- 人の役に立つことが好きな人
- 新しいことにチャレンジするのが好きな人
- いろいろな資格にチャレンジしたい人



ごみ焼却排熱を地域の冷暖房用エネルギーとして活用しています



住宅・商業施設・企業など



冷暖房用に作られた冷水・温水は、地下の導管を通じて供給されます

冷暖房

ごみ



印西クリーンセンター
(ごみ焼却施設)

エネルギー

千葉ニュータウンエネルギーセンター
(熱供給プラント)



地域熱供給事業は全国130カ所以上で行われていますが、ごみ焼却排熱を有効活用して、省エネやCO₂削減に貢献する取り組みができていく所は、全国でも5カ所しかありません。一般家庭約700戸が1年間に排出する量に相当する、年間約2,700トンのCO₂について、排出を削減することができます。(令和6年度)



ごみ焼却排熱をエネルギーにすると、どんないいことがあるの？

- 本来捨ててしまう未利用エネルギーを有効活用することができます。
- 化石燃料由来の電気やガスの使用量を少なくすることができます。
- 上記によって、CO₂の排出量を削減することができます。



地域熱供給は、どんないいことがあるの？

- 地域の建物が必要とする冷水や温水をまとめて製造することで、それぞれの建物が独自で作るよりも省エネになります。
- 24時間安定して供給することができます。
- 建物ごとに冷水や温水を製造するための熱源設備を用意する必要がないので、スペースを確保できます。
- 上記によって空いた余剰スペースを、地下駐車場や屋上緑化などに有効活用できます。

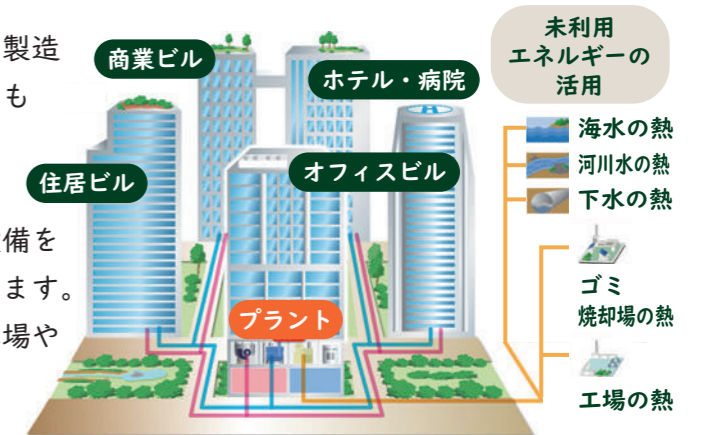

地域の皆さんと一緒に清掃や植樹などの環境保全活動をしています

近隣企業の方々と、毎月の街路の清掃活動、年2回の植樹帯への花植え活動に取り組んでいます。





大規模建設には必要不可欠な存在

きょうゆう かぶしきがいしゃ
協友リース株式会社

設立:1986年 従業員数:12人

柏市藤ヶ谷新田106-38
TEL 04-7190-1212 / FAX 04-7190-1211
http://www.kyoyu-lease.co.jp/



▲ホームページ

- 交流授業
- 職場見学
- 個別質問



こんな仕事をしています。

建設現場で使用する建設仮設材の賃貸を行っています。地下に建物を建設するための穴を掘り進める際、周りの土砂が崩れないように固定することを土留め、または山留めといいます。この土留めで必要となるのが「建設仮設材」。建設物が完成すれば取り払われますが、社会インフラ整備にはなくてはならない存在です。この建設仮設材を賃貸できることで建設会社の建設コストが下がり、インフラ整備が活発化していきます。また、建設仮設材は再生可能で繰り返し使えるので、資源の省力化(エコ)につながっています。



働く人にインタビュー

私の所属する部署は、建設現場を支える“縁の下の力持ち”のような存在です。建設現場の工程は非常にタイトで、対応が少しでも遅れたりすると多くの人に影響が及ぶため、常に正確・スピード・丁寧を意識して業務に取り組んでいます。今後も人との関わりの面で信頼される存在を目指して、スキルアップに努めていきたいです。



業務部事務管理課 田中 真衣子 さん

管理部で主に総務や経理などを担当しています。管理部の仕事は業務が多岐にわたるので覚えることが多いですが、会社の仲間の役に立てたと実感できた時などはとてもうれしいです。建設仮設材も目立たない存在ですが社会に大きく貢献しています。そのような仕事に関わっていることに喜びを感じます。



管理部 課長 青木 悟志 さん

例えば…
こんな人に向いています

- 社会貢献に対して前向きな人
- 人と人とのつながりを大切にできる人
- 自分の仕事に誇りを持つ人



建設仮設材はどう使われる? ~地下鉄の駅を造る場合~

地下鉄の駅はどのようにできるか知っていますか。実は建設仮設材が重要な役目を担います。

普段目にするの工事の様子を紹介します。引用:ジェコス株式会社HP「ジェコスのしごと『地下鉄の駅をつくる編』」より

① 地中に壁を造る

土砂の崩壊を防ぐため、土を掘る前にあらかじめ杭を並べて打ち込み、地中に壁を造ります。



② 仮の道路を造る

そのまま道路のある所を掘ってしまうと通行の妨げになるため、そうならないよう、地上に覆工板という板を敷いて仮の道路を造っておきます。

地面を1メートル程度掘り、覆工板を支えるために桁材と呼ばれる鉄骨を架けます。



大型H形鋼

覆工板

桁材の上に、覆工板を敷き、地上に車が通れるようにします。

③ さらに深く掘り進める

車の通行の妨げにならないスペースから、地下の土を掘り進めます。「切梁」と呼ばれる鉄骨を水平方向に設置することで壁の倒壊を防ぎます。

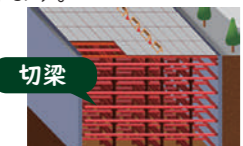

④ 構造物を造る

所定の深さまで掘り進んだら駅の構築を開始。切梁を外しながら下から上へと駅を造っていきます。



⑤ 道路を復元する

駅が完成した後、桁材や切梁を取り除きながら土を埋め戻し、最後に道路を舗装して完成です。



これらの工程で使用される「桁材」や「覆工板」「切梁」が建設仮設材です



建設仮設材ってどんなもの?



大型H形鋼

- 特徴** アルファベットの「H」の形をした鋼材(鋼鉄製の建設材料)
- 用途** 山留壁(土や水の圧力を受け止めるための壁)、作業スペースのための台を架設するための杭、梁など



鋼矢板5L型

- 特徴** 板の鋼材(連結して地面に打ち込んで鉄の壁を作れます)
- 用途** 山留壁



いろいろな企業と協力しています

協友リースが専門で取り扱っている大型H形鋼、鋼矢板5L型は、建設仮設材を取り扱う業界大手の企業から発注を受けています。また、大型H形鋼の強度を増すための補強材を溶接する加工や整備を担当する協力会社もあります。建設仮設材の仕事には他の企業との協力が欠かせません。



ジェコス株式会社



丸建リース株式会社



有限会社白井興業(朝礼時)

金属部品で暮らしを支えて117年

さとうてっこうかぶしがいしゃ
佐藤鉄工株式会社

設立:1909年2月 従業員数:50人

松戸市総台6-5-1
TEL 047-394-8183 / FAX 047-361-6836
http://www.satoh-tk.co.jp



▲ホームページ

☑交流授業

☑職場見学

☑個別質問



こんな仕事をしています。

鉄素材を加工して、さまざまな「金物」を製造。中でも、私たちの暮らしに欠かせない電力や通信に関わる製品を作っています。電信柱に必要な部品を取り付けるための製品をはじめ、ショッピングセンターや大型の物流倉庫などの建築材設置に使用される製品などを製造。また、高層ビルや高速道路の高架橋のような大型建築物を支える基礎杭を施工するための機材の製造やメンテナンスも手掛けています。製品の製造を通して、たくさんの人の日常を支える「縁の下の力持ち」といえる仕事です。



働く人にインタビュー

めっき*した製品などの検査が主な仕事です。データがとても重要で、正確性を求められやりがいを感じます。新しいことを始めるのは不安だと思いますが、成功とは言えない経験もあとになってとても良いものだと思います。色んなことにチャレンジしてくださいね。



品質管理部 戸叶 英樹 さん

仕事の時は、気持ちに余裕を持って安全に進められるよう心がけています。もともとは別の仕事をしていましたが、新しいことにチャレンジしたいと思い、製造の世界に飛び込みました。皆さんも少しでも興味のあることがあれば、ぜひ全力で挑戦を。きっと良い経験になりますよ。



組立工場 しぶや ゆうすけ さん

*めっきとは、サビなどを防ぐために製品に金属の薄膜をつけること

例えば…
こんな人に向いています

- 人の役に立つ仕事がしたい人
- 縁の下の力持ちになることが好きな人
- 周りの人に気を使える人



主にどんなものを作っているの？

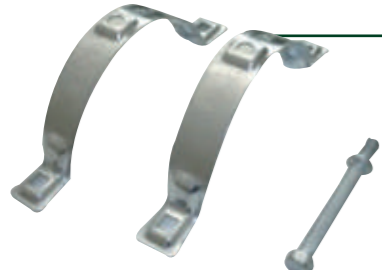

バンド

電信柱には、電力線や通信線、変圧器が取り付けられています。それを固定するのが「バンド」。長い鉄板を数種類の金型で何度もプレスして半円形に加工します。



足場ボルト

電信柱の昇降や作業時の足場として利用されるもの。長いコイル状の鉄棒に六角形の頭やねじを付けています。



基礎杭を施工する機材も製造

高層ビルなどの巨大な建築物は、深く杭を打ち込み、地中からしっかりと支える必要があります。この時に必要となる基礎杭を施工する機材（スクリー）も製造しています。東京スカイツリーの基礎杭施工には、佐藤鉄工の機材が使用されました。

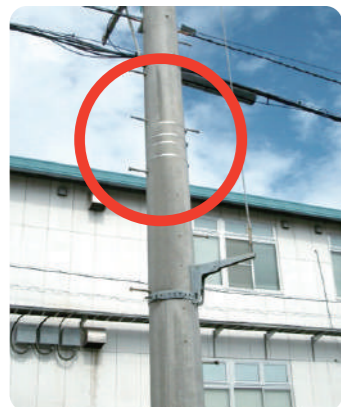

仕事をする上で必要な資格や講習があります

製品を運ぶためのフォークリフトの運転、スクリー製造のための溶接やクレーン操作など、さまざまな資格を持つ人や講習を受けた人が働いています。

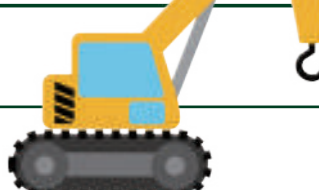
フォークリフト運転技能者	最大荷重1t以上のフォークリフトを運転する技能者を認定する国家資格	
アーク溶接特別教育	正しく安全に溶接作業をするための講習	
床上操作式クレーン運転技能者	運転する人が床上で操作するクレーンの技能資格	
クレーン運転（5t未満）特別教育	つり下げ荷重5t未満のクレーンを運転するための講習	
玉掛け技能	クレーンのフックに荷物を掛け外しする「玉掛け」の技能講習	



安全で快適な職場づくりのために

ラジオ体操

体力の向上や元気に働くために、毎朝仕事を始める前に全員でラジオ体操を行っています。



清掃活動

毎日会社の前の道路や敷地内の清掃をして体を動かします。また、定期的に手賀沼周辺などのごみ拾いも実施。





資源が循環する社会の実現を目指す

かぶしきがいしゃ
株式会社ハイパーサイクルシステムズ
みつびでんき
(三菱電機グループ)

設立:1998年 従業員数:約200人

市川市東浜1-2-4
TEL 047-327-5860
https://www.h-rc.co.jp/index.html



▲ホームページ

☑交流授業

☑職場見学

☑個別質問



こんな仕事をしています。

エアコン・冷蔵庫・洗濯機・テレビの家電4品目※を解体・破碎し、主に鉄やアルミニウム、銅やプラスチックなどを分別して、素材ごとにリサイクルできる会社へ供給しています。その他パソコンやスマートフォンなども、分別して素材化しています。エッセンシャルワーカー(日常生活を維持するために必要不可欠な仕事をする人)に該当する廃棄物中間処理業者として、社会に貢献しています。



ハイパーバードくん
(マスコットキャラクター)

オーストラリアに生息する小鳥「ニワドリ」をモデルにした、幸せを呼ぶ青い鳥です。身の回りの素材を収集・分別して、美しいオブジェを作る習性があります。

※家電リサイクル法の対象となる4品目で、使った人がリサイクル料金と収集・運搬料金を支払い、きちんとリサイクルされるよう義務づけられている

家電がリサイクルされる流れを見てみよう



働く人にインタビュー

産業廃棄物の処理に必要な各種事務手続きのほか、内容や数量の確認、現場調査などを行っています。また廃棄物処理に関する法律やフローについてたくさん学ぶことができ、毎日新しい知識を吸収し成長できることに大きなやりがいを感じています。



営業部 営業課 **あかまつ みずき**
赤松 瑞希 さん

社会の役に立ちたいという思いから、未来に必要とされる環境事業に挑戦したいと思い入社しました。私たちの生活に欠かせない限りある資源を守り、また再利用していくことに貢献し、次の世代へつなぐ役割を担っていることに日々喜びを感じています。



営業部 営業課 **にし こうへい**
西 弘平 さん

例えば...
こんな人に向いています

- 環境問題に興味があり、社会貢献をしたい人
- 問題解決に前向きに取り組める人
- さまざまな人と連携しながら仕事を進められる人

プラスチックの自己循環

三菱電機グループでは、自社製品の廃家電をリサイクルし、新しい製品の一部に再利用する「プラスチックの自己循環」を行っています。

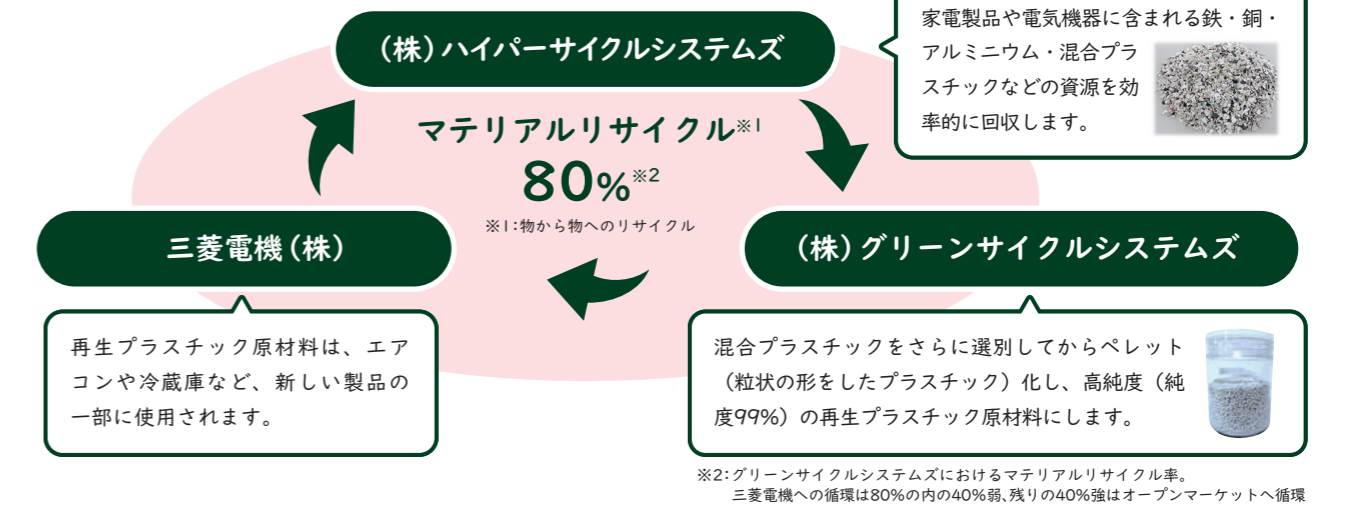

廃棄物は、正しく捨てるのが大切です

不要となった物は、捨てる際に正しく分別し、正しく捨てることで再資源化され、新たに社会に循環させることができます。ペットボトルなどの身近なごみだけではなく、電化製品・家電製品も正しく処分することが、環境への影響を最小限にとどめる第一歩です。

こんな取り組みをしています

●工場見学を行っています
家電リサイクルの仕組みや、処理方法などの説明を聞ける他、実際に工場の中を見学することができます。公式ホームページには、ウェブ上で工場内を360度見回せる「バーチャル工場見学」があります。

●サッカー部の活動を行っています
地域社会への貢献や従業員の団結力、人材確保を目的とし、「HCSフットボールクラブ」が、2020年4月にハイパーサイクルシステムズのサッカー部として設立されました。



オンリーワンの技術、製品で医療に貢献

かぶしきがいしゃこうのせいさくしょ
株式会社河野製作所

設立:1970年 従業員数:227人

市川市曾谷2-11-10
TEL 047-372-3281 / FAX 047-373-4515
https://www.konoseisakusho.jp/



▲ホームページ

- 交流授業
- 職場見学
- 個別質問



こんな仕事をしています。

手術用縫合糸などの医療機器の開発・製造を行っています。微細加工を得意とし、とりわけ顕微鏡下で外科手術を行うマイクロサージャリー※の分野で高い評価を得ています。最先端医療に携わる医師と密にコミュニケーションを取り、こんな製品が欲しいという要望に応じて製品を開発することで医療技術の発展に貢献しています。世界最高水準の品質が評価され数多くの賞を受賞しています。

※「マイクロ(微小な)+サージャリー(外科手術)」を表す言葉で、手術用顕微鏡を使って行う手術の総称です。

働く人にインタビュー

機械を学ぶ高校に進学するくらい機械が好きで、生かせる職業を探していました。現在は、製品を製造するために必要な機械や道具を作っていて、修理や改修をすることもあります。要望とは別の機能を付けて「こんなこともできるんだ!」という声をもらうと、もっとたくさんの知識を習得したくなります。

生産技術課 まえだ こたろう 前田 虎太郎 さん



新製品の設計・開発を行っています。設計ツールのCADで3Dモデリングを作成し、3Dプリンターや工作機械で試作をして製品を作っています。自分の頭の中で設計したものが立体になり、手に取れるようになるのが面白く感じます。携わった製品によって、医師の方々が少しでも快適に仕事をできるようにすることが目標です。

新規開発グループ きむら ちか 木村 千香 さん



例えば…
こんな人に向いています

- 人の役に立つ仕事がしたい人
- チャレンジすることが好きな人
- ものづくりが好きな人

どうしたらなれるの?

「困っている人を助けたい」という気持ちが大切な仕事です。日頃から身近に困っている人がいれば手助けするような、心配りができる方に向いていると思います。

できることが多くなり、可能性を広げる極細針

2000年頃までマイクロサージャリーで使われる針は0.1mmが最も細く、さらに細かい針が必要な領域は手術することができませんでした。手術ができず苦しんでいる患者さんを救いたいという医師からの強い要望を受けて極細針の開発をスタート。工具や製造装置、検査機器に至るまでゼロから開発・製造しました。多くの問題や困難を乗り越え、小児や珍しい病気に苦しむ患者さんを救う0.03mmの手術用針の開発を実現しました。

●世界最小、直径0.03mmの手術用針

血管を縫える0.03mmの極細な針の実用化は指などの再接着術やこれまで手術が不可能とされた領域の治療に革命的变化をもたらしました。0.5mm未満の血管やリンパ管、神経などの縫合手術ができるようになった他、赤ちゃんの指先の血管手術



極細針と通常の針とお米

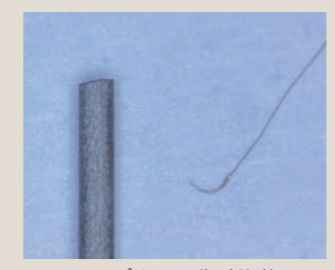

0.5mmシャープペンシル芯と極細針

術でも大きな成果を挙げています。2009年にはその功績が評価され、経済産業省が主催する「第3回ものづくり日本大賞」の内閣総理大臣賞を受賞しました。



クリーンルームの風景



作業のほとんどは顕微鏡で行う

こんな病気・手術に役立っています

がん手術後のリンパ浮腫

赤ちゃん、小児の細くやわらかい血管の手術

指の接合

開発ものづくり技術部

河野製作所の技術者が集まり、新製品開発に日々取り組んでいます。失敗を恐れず自由な発想で挑戦を続ける姿勢で、これまで作ることが不可能とされていた製品の開発にも成功しています。患者さんや医師を助けたいという思いからものづくりに励んでいます。



こんな製品も作っています

世界最小の針以外にも、術後のリスクを軽減する新素材での糸の開発や、少数ながら特有の病気で悩む方の治療を行う製品を開発しています。

新素材の心臓血管外科用の糸「アスフレックス」

今までの素材に比べ強度に優れ長期間劣化しにくく、人体に対して悪い反応が少ない製品を開発。劣化による再手術のリスクが減少し、患者の負担が軽減しました。



「ORIHIME」骨盤臓器脱を治療するメッシュを開発

骨盤臓器脱という女性特有の病気を治療するために使うメッシュです。人知れずこの病気に苦しんでいる患者さんも多く、医師からの要望を受け開発・製造しました。

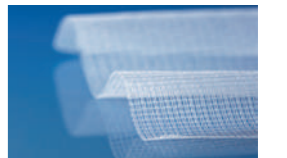

いちばん近くで、いちばん先まで。千のしあわせを、興そう。

かぶしきがいしゃ ちばこうぎょうぎんこう
株式会社千葉興業銀行

設立:1952年 従業員数:1,245人(2025年3月末現在)

千葉市美浜区幸町2-1-2
TEL 043-243-2111 / FAX 043-247-7790
https://www.chibakogyo-bank.co.jp/



▲ホームページ

- 交流授業
- 職場見学
- 個別質問

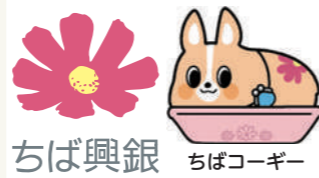

ちば興銀 ちばコーギー

こんな仕事をしています。

主に個人や会社を対象に、お金を預かったり、貸したり、また他のところへ届けたりする仕事をしています。地域密着型の銀行として、お金の管理や流れをサポートすることで、千葉県の経済の発展に貢献しています。また、地域のサステナビリティを考え、千葉県の未来や子どもたちの将来のために、金融教育の出張授業をはじめ、環境整備として海岸への植樹活動などさまざまな取り組みを行っています。地域の身近な相談役として個人や会社に寄り添いながら、幸せな人生と一緒に考え、サポートする取り組みを続けています。



働く人にインタビュー

個人のお客さまの投資信託や保険、相続など、悩みに合わせた金融商品のご案内をしています。気軽に相談していただけるよう、雑談などで話しやすい雰囲気を作るように心がけています。「相談して良かった」と喜んでいただける時にやりがいを感じます。



市川支店 高井 麻帆 さん

法人のお客さまのご相談に対して、ご融資などの解決策を提案しています。融資した店舗がにぎわっていたりするのを見るとうれいずね。社会の中でどのようにお金が循環しているのかがよく見えますし、自分もその中で役立ったと思うとやりがいを感じます。



五井支店 三井 敦生 さん

例えば…
こんな人に向いています

- お金の大切さや、経済の仕組みに興味がある人
- 相手に興味を持って、じっくり話を聞くことができる人
- 責任感があり、誰かのために頑張れる人



地域における銀行の役割とは？

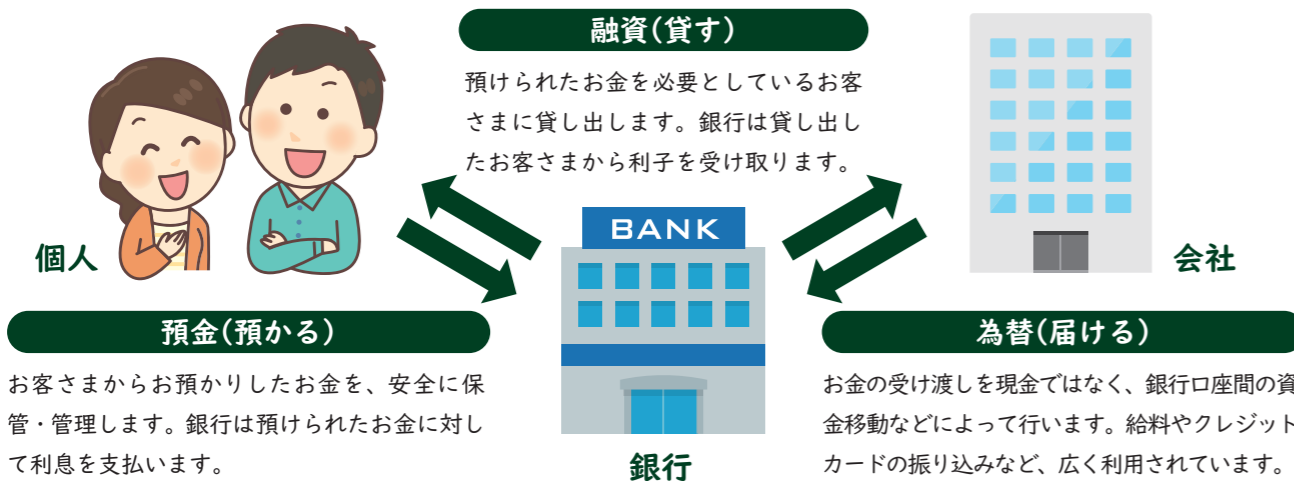

Point!

銀行はお金を預かるだけでなく、必要としている個人や会社に貸すことでお金を循環させ、経済の発展に貢献しています。



こんな時もサポートしています

資産の相談

個人や会社が所有する財産について、相談に乗っています。お金を効率的に増やしたり、使っていない土地を活用したり、財産を引き継ぐ準備をしたりとさまざまなサポートをしています。

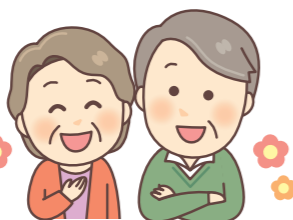

ビジネスマッチング

銀行と取引のある会社と会社をつないでいます。例えば、アパートを建設したい会社と建設会社をつなぐことで、両方の会社が目的を達することができます。また、存続が難しい会社を救うために、買収先を探す手伝いをすることもあります。



一日の仕事の流れを見てみよう(一例)

コンサル担当者の一日

- 8:35 朝礼
- 9:00 開店
- 9:30 ミーティング
- 10:00 ご来店対応・お客さま訪問
- 12:00 昼食
- 13:00 ご来店対応・お客さま訪問
- 16:00 書類の整理・作成
- 17:00 退社

ご来店対応

口座の開設や入出金、振り込みや支払いなどの業務の他に、お金に関する相談の対応やサポートの業務があります。お客さまに親身に寄り添い、一緒に解決方法を考えます。



お客さま訪問

1日に5件ほど訪問し、お客さまのニーズや課題に合わせた、金融商品やサービスをご提案します。お客さまとのコミュニケーションを通じて、信頼関係を築きます。



朝礼



ミーティング



書類の作成



地域の未来のために社会貢献活動もしています

地域のサステナビリティを実現するために取り組んでいます。

ちば興銀の森

2014年から森林整備活動として、海岸の植樹活動を実施しています。また、毎年従業員がボランティアで草刈りをしています。



金融教育の出張授業

従業員が学校へ赴き、小・中・高校生に向けて「お金の大切さ」「貯蓄のポイント」などを伝える出張授業を行っています。





物流

安全かつ正確な物流で人々の暮らしを支える

ひがしにほんかぶしきがいしゃ

ロジスティード東日本株式会社(ロジスティードグループ)

設立:1962年4月
従業員数:11,738人(2025年10月末現在)

本社:東京都台東区上野1-19-10 上野広小路会館10F
柏PFC営業所:柏市新十倉二7-1
アイミッションズパーク柏II
TEL 03-6263-2803(ロジスティード株式会社 広報部)
https://www.logisteed.com/jp/



▲ホームページ

交流授業

職場見学

個別質問



こんな仕事をしています。

物流の仕事は、必要なものを必要なときに安全に届けることです。広い物流センターにはたくさんの商品が集まります。お店やお客さんごとに配送する商品を仕分けし、値札や送り先が分かるようにラベルを貼る作業を行っています。個人のお客さんに送るときは、商品が間違っていないか、一つ一つ丁寧に検査してから出荷します。こうした物流の仕組みは、普段は目に見えませんが、もし止まってしまうとお店に商品が並ばなかったり、ネットで注文したものが届かなくなったりします。物流は、社会やみんなの暮らしを支えるとても大切な仕事です。



働く人にインタビュー

インターネットからの注文商品を配送業者に引き渡すまでの業務を管理しています。出荷作業が効率良く進むように、状況に合わせて人の配置や作業の順番を調整する仕事です。コミュニケーション能力など自分の強みを生かして良い結果を出すことを大事にしています。

柏PFC営業所 なかや けん 中谷 健 さん



倉庫で100人規模の作業者に指示を出し、出荷作業を進めています。指示を出すときは分かりやすく伝え、笑顔を忘れず現場の雰囲気を良くすることを心がけています。大きなチームをまとめるのは大変ですが、予定通りに出荷が終わったときには達成感があります。

柏PFC営業所 ひらが けいすけ 平賀 圭亮 さん



例えば...
こんな人に向いています

- チームワークを大切にし、目標達成に向けて粘り強く取り組める人
- 周囲との円滑なコミュニケーションを意識し、自ら考え行動できる人
- 困難な状況でも諦めず、最後までやり抜ける人



物流センターではフォークリフトが活躍しています

フォークリフトは、人の手では運べない重い製品や大量の商品を持ち上げて運ぶための車両で、物流センターや工場によく使われています。商品は「パレット」という板の上にまとめられていて、フォークリフトはそのパレットごと商品を安全に、効率よく運びます。例えば、棚に積み上げたり、トラックに積み込んだり、降ろしたりする作業を行います。フォークリフトがあることで、大量の荷物を人が無理なく運べるようになり、作業がスムーズに進みます。

荷の安定ヨシ!
前方ヨシ!
後方ヨシ!



フォークリフトは、入庫や出荷など物流センターの作業全体を支えています。



周囲の安全を確認しながら作業します。チームで声をかけ合い、事故を防ぎます。

安全第一

フォークリフトを動かすときは、安全の確保が最も大切です。人や周囲にぶつからないように注意しながら、限られた時間の中で正確に作業します。



免許が必要

フォークリフトを操縦するには免許が必要です。しっかり講習を受けて練習し、学科・実技試験に合格すると取得できます。18歳になってから挑戦できます。



他にもいろいろな仕事があります



メーカーから届いた商品を倉庫に入れます。トラックで運ばれてきた商品は、種類や数量に間違いがないかを確認してから倉庫の中に運び入れます。

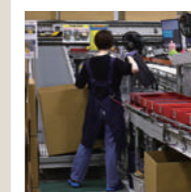

注文に合わせて商品を取り出します。必要があれば値札を付けるなどの流通加工を行い、品質を確認してからトラックに積み込みます。作業スタッフの配置や安全確認も行っています。

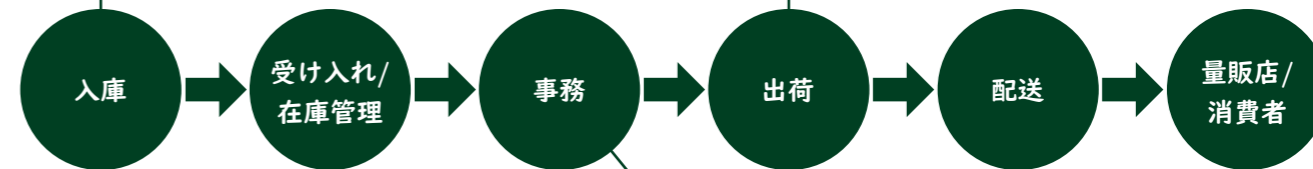

受け入れた商品は種類や大きさに合わせ最適な空きスペースに保管します。コンピューターで在庫状況(場所・数量)を管理し、リアルタイムで確認できるようにしています。

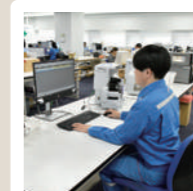

出荷に必要な出荷指示書や送り状などの書類を作成したり、作業の準備をしたりします。必要に応じて流通加工の準備も行います。

返品 出荷した商品が欠陥や、届け先の不在などで戻ってきたときは返品グループが対応します。返ってきた商品の状態を確認して再び出荷できるようにします。

大型省人化設備※があります ※省人化設備とは…人の作業を減らして、機械やロボットが代わりに作業を行う設備のこと

マジックラック



パレットに載せた商品を自動で運び、3段の棚に保管する立体倉庫です。

シャトルラック



約1万5,000の棚に商品の一つずつ保管し、出荷するときに自動で取り出します。

ピースピッキングロボット



商品の一つずつコンテナ(仕分け用の容器)に入れるロボットです。



農園とレストランを通じて地域を元気にする

ジャル アグリポート かぶしきがいしゃ
JAL Agriport株式会社

設立:2018年 従業員数:6人

成田市川上245-1002
TEL 0476-37-6965 / FAX 050-3145-3061
https://jalagriport.com/



▲ホームページ

☑️ 交流授業

☑️ 職場見学

☑️ 個別質問



こんな仕事をしています。

JAL Agriportは、日本航空株式会社(JAL)が「農業」を通じた地域貢献に取り組むために立ち上げた会社です。成田国際空港(成田空港)から車で10分の場所で、収穫体験ができる農園を運営しています。併設する古民家風レストランは、地元農家から借り受けた民家を改装したもので、千葉県産の食材や自社農園で収穫した果物などを使った料理を味わうことができます。同社では、農園で育てたイチゴやサツマイモなどの農作物の管理や、レストランでの調理や接客・メニュー作成、農園の広報やイベントの企画など、さまざまな職種の人たちが働いています。



働く人にインタビュー

人と関わることが好きなので、日本航空に客室乗務員として就職しました。10年ほどのフライト業務を経て、社内の他の仕事を体験できる異動制度で、JAL Agriportに配属されました。収穫体験の企画や運営、農産品の営業をしつつ、客室乗務員として現在も飛行機に乗っています。JAL Agriportの仕事は、さまざまな企画の実現のために取り組む過程が楽しく、無限大の可能性があります。気候に左右される農業は、毎年同じようにはいかない難しさもありますが、それが面白さでもあります。関わる人たちが全員が笑顔になる会社を目指していきたいです。



事業開発部 兼務 JAL客室乗務員 ^{まつした} 松下 みゆき さん

例えば…
こんな人に向いています

- 野菜や果物を作りたい人
- 農業に興味がある人
- 食品の供給に興味がある人
- 地域振興に興味がある人



日本航空はどんな会社？

日本航空は1951年に創業し、2024年2月に国際線就航70周年を迎えました。国内線133路線、国際線66路線を運航する航空会社です。安全・安心な空の旅を提供し、「世界で一番選ばれ、愛されるエアライングループ」を目指しています。元々国際線が主流だったので、長い間、成田空港を拠点にしてきました。現在は、同じJALグループであるLCC(格安航空会社)のジェットスター・ジャパンが主に国内線を、スプリング・ジャパンが主に中国路線を、ZIPAIR Tokyoが北アメリカやハワイ、東南アジアなどの国際線を運航しています。



一番好きなフライト先はパリです



主に農園とレストランを運営しています

農園

イチゴやブルーベリー、サツマイモの収穫体験ができます。近年では再生エネルギーを活用したゼロカーボン農業にも挑戦しています。

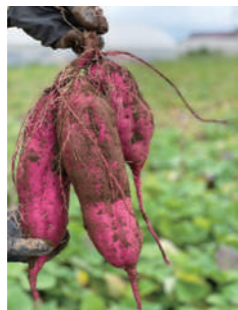

レストラン

DINING PORT 御料 鶴では、農園で取れた農産物や、近隣で収穫した食材を使用した地産地消メニューを提供しています。



農業を通じて地域に貢献しています

近隣の農家

サツマイモが役に立ってうれしいな

自社農園のサツマイモと、規格外の大きなサツマイモを近隣農家から購入。「芋焼酎 鶴空」を造って販売。



成田空港周辺市町の農家・畜産農家

特産品を知ってもらえてよかった

成田空港周辺市町の特産品を使った料理をレストランで提供。



千葉のブランド牛・せんば牛や多古町のヤマトイモなどを使用。

成田に恩返しをしたい！
農業で地域を活性化したい！

JAL Agriport

お客さま

農業は楽しい！



収穫体験を通じて、農業の楽しさを伝え、農業の担い手を増やす。

近隣の幼稚園・学校

収穫体験の場を提供。



野菜や果物について学べた！

後継者のいない農家

土地を有効に使ってくれて助かるなあ

JAL Agriportが土地を借りて農園・レストランを運営。

外国人観光客

成田で観光をしてみよう！



イチゴ狩りツアーなどの途中で成田周辺の観光をしてみよう、地域の経済を元気にする。



安全でクリーンな環境を守り、地域を支える仕事

かぶしきがいしゃ

株式会社ナリコー ナリコークリーンセンター

設立:1969年 従業員数:400人

本社:成田市三里塚光ヶ丘1-1331
クリーンセンター:成田市十余三天神峯214-62
TEL 0476-32-0413 / FAX 0476-32-1164
https://www.narikoh.co.jp/waste_treatment



▲ホームページ

交流授業

職場見学

個別質問



こんな仕事をしています。

1978年に成田国際空港(当時は新東京国際空港)が開港してからこれまで、空港内に出る一般廃棄物を扱っています。廃棄物(ごみ)の収集から焼却までを一貫して行い、安全に処理しています。廃棄物を処理する工場は空港に隣接しており、毎日数10台の車両で往復し旅客ターミナルや荷物の積み降ろしエリア、飛行機の整備エリアなど、空港内の各施設を回って廃棄物を集めています。また、関東近隣の病院から出る廃棄物も約50台の収集車で回収し、専用の工場で処理しています。安定した稼働で安全・安心な運転を行い、地域と環境をきれいに保つ取り組みをしています。



働く人にインタビュー

焼却炉のオペレーターをしています。日常点検を通して、早い段階で機械の不具合を見つけ、トラブルを防げたときにやりがいを感じます。また、自分で修理や改善を行い、機械が正常に動き出した瞬間には大きな達成感があります。この仕事は一人ではできません。チームのメンバーと協力しながら、安全を第一に考えて作業しています。そのために、手順をしっかりと確認し、報告・連絡・相談を欠かさないよう努めています。廃棄物を安全に処理し、街の環境を守ることで、社会の役に立てていると実感しています。



焼却部第一焼却課 いいま やまと 飯島 大和 さん

例えば…
こんな人に向いています

- 手先が器用でモノづくりが好きな人
- 機械を分解したり、修理したり、部品を組み立てたりすることに興味がある人



どんな廃棄物をどのように処理しているの？

一般廃棄物と産業廃棄物を焼却処理しています。

一般廃棄物

日常生活で出る廃棄物のことです。ナリコークリーンセンターでは成田国際空港で出る一般廃棄物を処理しています。空港利用者が捨てる紙くずやペットボトル、レストランで出る生ごみ、飛行機内の紙コップや食べ残し、貨物の段ボールなど、さまざまです。



ごみピットに廃棄物を一時的にためる



成田国際空港から処理工場に運ばれた廃棄物は、まず「ごみピット」という深さのある置き場に投入されます。次に「ごみクレーン」という装置を使い、廃棄物全体を混ぜ合わせ、焼却炉で焼却します。



ごみクレーンでピットから廃棄物を挿んで焼却炉に投入

廃棄物を混ぜ合わせることで、水分量などが均一になり、焼却時の温度を一定に保つ効果があります。

ペットボトルなどリサイクル可能な廃棄物は分別してリサイクル業者に引き渡します。

産業廃棄物

会社や病院などが事業活動することによって出る廃棄物のことです。ナリコークリーンセンターでは注射針やガーゼ、点滴のボトルなど、病院などの医療機関から出る医療廃棄物を処理しています。

医療廃棄物は、感染の恐れがあるため専用の容器に入れたまま焼却炉に投入して、焼却します。この容器は環境に配慮した素材を使用しています。



医療廃棄物専用回収容器



焼却炉オペレーターの仕事を知って

収集された廃棄物を安全に燃やすために、焼却炉の維持・管理や機械の操作などを行っています。焼却炉は24時間稼働しているため、オペレーターが交代で監視します。モニターで温度や圧力を管理し、有害物質の排出量が基準値を超えていないかなども確認します。機械が正常に動くよう、日常点検や年に2回の定期整備も欠かせません。



操作室にてモニター監視



廃棄物処理をする上で気を付けていることは？

廃棄物収集車やクレーンなど、たくさんの車両・機械が動く職場なので、けがや事故がないよう、安全を第一に考えています。作業の前には「KY活動」を行い、どんな危険があるかをチームで確認します。

KY活動って？

KYは「きけんよち危険予知」の略です。作業の前に、どこに危険があるかをみんなで話し合っって予測し、安全対策を考えます。



さまざまな機械があります



SDGs への取り組みとして、焼却の熱を活用して発電！



第1工場と第3工場では一般廃棄物、第2工場では産業廃棄物を処理しています。このうち第3工場では、廃棄物を焼却するときに生まれる熱を利用し電気を発電しています。この電気を工場の電力として使用しています。廃棄物を処理するだけでなく、そこから生まれるエネルギーを有効に活用しています。



保険

お客さま一人一人に寄り添い“あんしん”を届ける

にしん か さいかいじょうほけん かぶしきがいしゃ
日新火災海上保険株式会社

設立:1908年 従業員数:2,065人

千葉サービス支店:千葉市美浜区中瀬2-6-1 ワールドビジネスガーデン
マリブイースト29F

埼玉西サービス支店:川越市脇田本町1-2 山崎ビル8F

東京本社:東京都千代田区神田駿河台2-3

TEL 03-5282-5502 / FAX 03-5282-5569

https://www.nisshinfire.co.jp/



▲ホームページ

交流授業

職場見学

個別質問



こんな仕事をしています。

自動車の事故、火事や台風といった自然災害、スポーツでの事故など私たちの暮らしには多くの危険が潜んでいます。損害保険会社は、そうした事故に突然見舞われたときにも、保険金を支払うことで実際の損害をカバーし、生活の不安を減らす仕事をしています。



働く人にインタビュー

【営業】企業や個人のお客さまに向けて、損害保険の商品やサービスを提案する仕事を主として行っています。商品を販売する代理店さんと協力して、事故や災害が起きたときに役立つ保険を広めることは、とても大切でやりがいがあります。



千葉サービス支店 営業 ながしま ひろゆき 長島 寛幸 さん

【損害サービス】事故や災害に遭われたお客さまへ、保険金支払いを通して解決をサポートする仕事です。お客さまが一日でも早く安心してできるように、素早く丁寧な対応を心がけ、必要な専門知識の勉強をしています。直接感謝をいただく機会が多く、やりがいを感じます。



埼玉西サービス支店 損害サービス やまおか ゆき 山岡 結希 さん

例えば…
こんな人に向いています

- 人を大切に思い、しんし真摯に向き合える人
- 相手の立場に立って考えられる人
- 自ら考え判断し行動できる人



損害保険はどんな仕組みになっているの？

●損害保険とは…

損害保険は、基本的には「モノ」が壊れたときのための保険です。例えば、自分の所有物が壊れた・相手のモノを壊した場合。また、相手にけがを負わせた場合にも保険金が支払われます。

●生命保険とどう違うの？

生命保険は、人が亡くなったときや病気がけがをしたときに保険金が支払われるものです。



お客さまは代理店を通じて損害保険商品に加入します。損害保険の代理店には自動車整備工場や工務店、保険だけを販売する専業代理店などがあります。



損害保険にはどんな種類があるの？

自動車保険

事故により相手にけがを負わせたとき、相手の車を壊したとき、自身がけがをしたときなどに保険金が支払われます。



火災保険

火事で家が焼けた、物が飛んできて家が壊れた、床上浸水した、マンションなどで上の階から水漏れし家財・家具が壊れたなど、偶然にモノが壊れたときに、保険金が支払われます。家だけでなく、お店や工場なども対象になります。



傷害保険

スポーツ中のけが、歩行中に自転車と衝突しけがをしたなど、日常生活で偶然に起きた事故でけがをしたときに保険金が支払われます。



他にもこんな仕事をしています

【商品企画】

保険商品の企画・開発を行っています。個人や企業に対し、自動車の保険、お部屋を借りるときの保険、働けなくなったときの保険など、さまざまな商品を考えています。



こんな取り組みもしています！

●スポーツクライミングへの協賛



2018年より、スポーツクライミングのスポンサー企業として、同スポーツの普及活動を行っています。小学生向けのクライミング体験会を開催したり、世界大会などに出場する当社所属選手たちの支援をしたりしています。

●サステナブルな情報発信



損害保険業以外に、“あんしん”をお届けしたいと考え、一人一人が無理せず、楽しく続けられるサステナブルな取り組みを発信し、多くの方に広げていきたいという思いで取り組んでいます。また、社内でSDGsについて考えるイベントとして、社員が出品し、売り上げを寄付するバザーも行っています。



病院

病気やけがの回復をサポートします

いっばんしゃだんほうじん きよじゅ かいまつど びょういん
一般社団法人 巨樹の会 松戸リハビリテーション病院

設立:2014年4月1日 従業員数:388人

松戸市和名ヶ谷1009-1
TEL 047-703-1555 / FAX 047-703-1556
https://matsudo-reha.com/



▲ホームページ

☑交流授業

☑職場見学

☑個別質問



こんな仕事をしています。

病気やけがによって、手足が思うように動かせなくなったり、話す機能が低下したりすることがあります。松戸リハビリテーション病院は、そうした身体機能や言語機能の回復を目指すリハビリテーション(リハビリ)を行う病院です。手術や集中的な治療を行う急性期病院とは異なり、容体が安定した患者さんが入院し、生活に必要な、歩く・食べる・話すといった動作ができるようリハビリしています。一人一人に合った計画を立て、さまざまな練習をサポートしながら、患者さんが安心して日常に戻れるよう支援しています。



働く人にインタビュー

人の生活を支える仕事に興味があり、体だけではなく心の面にも関われる作業療法士という職業に引かれました。患者さんの思いを大切にすることを心がけています。患者さんが少しずつ回復していく姿を見ると、自分の関わりが誰かの力になっていると実感できます。

作業療法士 みやざきいろは 宮崎 彩葉 さん



患者さんの体調管理や日常生活の介助、医師の診療補助などが主な仕事です。家族が入院をした時にお世話になった看護師さんに憧れて、この仕事を選びました。元気に明るく過ごすことを心がけています。患者さんが元気になって退院していく姿を見るのはとてもうれしいです。

看護部 看護師長 くまざわみさと 熊澤 美怜 さん



例えば...
こんな人に向いています

- 人の笑顔を大切にできる優しさと、失敗しても工夫して諦めない力を持つ人(作業療法士)
- 人の痛みや気持ちに寄り添い、耳を傾けることができる人(看護師)



どんな職種の人が働いているの？

異なる職種の人がチームを組んで働いています。患者さんが自分の力で生活できるように、それぞれの専門知識や技術を生かして協力しています。

医局

医師

患者さんの病気やけがを診察し、どんなリハビリが必要か治療方針を決めます。

薬剤科

薬剤師

医師が書いた処方箋を見て、間違いがないかを調べ、患者さんに薬の飲み方を教えます。

事務部

医事課・クラーク・総務課
患者さんの書類の整理や、入院にかかるお金の計算など、院内で働く人々を支える仕事を担当しています。

看護部

看護師

入院生活をサポートします。体温や血圧を測って患者さんの体調を確認したり、日常生活のサポートをしたりして、安心してリハビリに取り組めるよう見守ります。

チーム医療

栄養科

管理栄養士

患者さんの食事を確認し、栄養が足りない場合は食事内容を調整します。また、退院後の食事について説明をする栄養指導も行っています。

医療連携室

社会福祉士など

患者さんの治療の情報を確認して、入院の手続きを行います。退院するときには、自宅や施設などで安心して生活できるようサポートします。

リハビリテーション科

理学療法士

病気やけがの後、「立つ・歩く・座る」などの基本動作を回復させるための練習を行います。

作業療法士

洗顔・料理・文字を書くなど「その人らしい」生活をするための作業の練習をサポートします。

言語聴覚士

「話す・聞く・食べる」などの機能の専門家として、コミュニケーションなどの回復を支援します。

カンファレンスで情報を共有

看護師やリハビリスタッフなどが集まり、患者さんの体調やリハビリの進み具合について情報を共有することをカンファレンスといいます。専門職が意見を出し合い、一人一人に合った支援の方法を考えています。



専門のスタッフがリハビリのサポートをしています

理学療法士

寝返りを打つ、起き上がる、座る、立つ、歩くといった、基本動作のリハビリをします。平行棒や手すり、トレーニングマシンなど、さまざまな器具を使って練習します。



言語聴覚士

言葉を話す、食べる、飲み込むといった動作を訓練します。患者さんが会話を楽しんだり、安全に食事を取ったりできるよう支援しています。



作業療法士

服を着る、歯を磨く、ごはんを食べる、お風呂に入るなど、日常生活に必要な動作のリハビリをします。洗濯や掃除、料理など暮らしに必要な作業や、外出に向けてバスの乗り降りや自転車の練習をすることもあります。



病院の外で働くこともあります

家屋調査

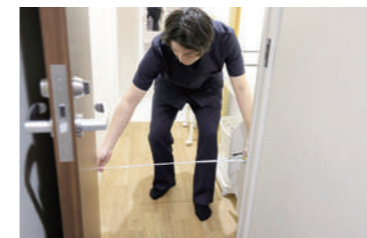

患者さんが退院してから安心して生活できるように、自宅を訪問し、段差や廊下の幅などを確認します。

訪問リハビリ



退院後もリハビリが必要で、病院に通うことが難しい患者さんの場合、自宅でのリハビリを行うことがあります。

季節イベントも開催しています

リハビリテーション病院の入院期間は、最大180日(約半年)と長くなることがあります。長い入院生活でも楽しく過ごしてもらえるよう、節分やお花見、クリスマスなど季節を感じられるイベントを開催しています。





“技術の一粒” 小さな粒から、未来につなぐ

かぶしきがいしゃ
パウダーテック株式会社

設立:1966年 従業員数:223人

柏市十倉二17
TEL 04-7145-5751
https://www.powdertech.co.jp/



▲ホームページ

☑ 交流授業

☑ 職場見学

☑ 個別質問



こんな仕事をしています。

パウダーテックは、日本初の鉄粉専門メーカーとして、60年前に設立されました。酸化鉄などから作られる「フェライト」の粒子を用いた主力商品「電子写真用キャリア」は、世界で約70%と高いシェアを誇ります。また、「フェライト」の加工や製造を通して培った特殊な技術は、電子機器や自動車など、私たちの身近な製品にも生かされています。「こんなものがあたらいいな」という社会の声に応えながら、新たな製品を生み出し続けています。



働く人にインタビュー

市場開発部という部署で、お客さまの要望をかなえる新製品を開発しています。新しい試みにチャレンジすることも多く、知識の幅が広がっていく実感があります。「優れるな、異なれ」を目標に、開発者として独自の目線を持って価値を提供していきたいです。



開発本部市場開発部 **おの あすか** さん

設備の稼働予定の確認や製品の検査をして、現場でスタッフに指示を出しています。その他、設備トラブルの対応や安全管理、工場内で働く時間の管理や環境を整えることも私の役目です。何か問題が起きた時に原因を突き止め、解決できると達成感があります。



生産本部製造部 **くらもち あきひろ** さん

例えば…
こんな人に向いています

- 粘り強く考え続けることが好きな人（開発）
- チームで協力しながら何かをすることが得意な人（製造）
- 多くの人に役立つ、「ものづくり」に関わりたい人（すべて）



主力商品の「電子写真用キャリア」って何？

「電子写真用キャリア」は、コピー機でコピーをする際に使用されます。コピー機は、トナーという粉末状のインクが紙に転写することで印刷をします。このトナーを静電気力で運ぶのがキャリアの役割です。

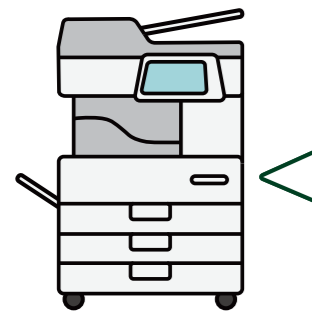

会社やコンビニエンスストアに置いてあるコピー機に使われています。

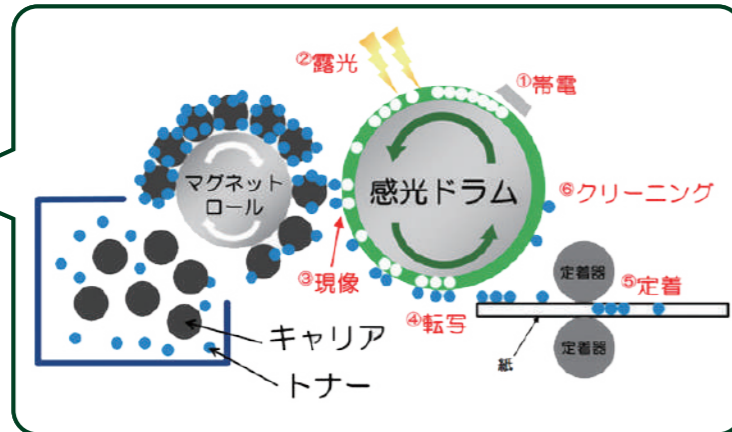

感光ドラムは、印刷したい内容（像）をトナーで作る部分。静電気力を利用してキャリアがトナーを感光ドラムに運び、感光ドラムから「像」が用紙に転写されます。

「電子写真用キャリア」の材料となる

「フェライト」とは

電子写真用キャリアは、鉄とさまざまな金属を組み合わせて作られる、フェライトという物質から作られます。フェライトの粒の大きさや形、成分、表面をコートする物質を変えることで、電気が流れる量（電流値）や電気を帯びる量（帯電量）を変化させ、用途に応じた特性を持たせることができます。

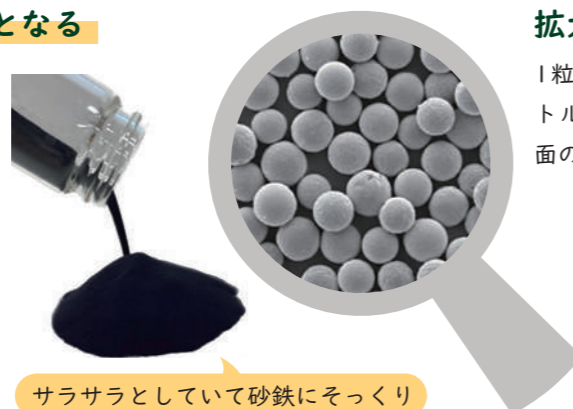

サラサラとしていて砂鉄にそっくり

拡大すると…

1粒直径50マイクロメートル以下で、髪の毛の断面の半分ほどのサイズ！

自動車部品や電子機器部品などにも活用されています。



どんな仕事があるの？

開発部 知識とひらめきで製品を生む

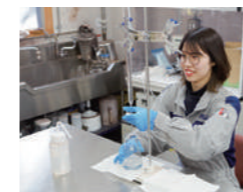

会社の持つ技術や知見を応用して、お客さまの要望を形にする仕事。立案・試作・評価を何度も繰り返しながら、新しい製品を生み出します。

製造部 製品を作り、品質を守る



生産計画に沿って、製品を作る仕事です。出来上がった製品が、決められた規格内に入っているかを確認し、誤差があれば設備の設定条件を変更調整します。



同じ製造条件でも出来栄が変わる場合も

キャリアをはじめとする、パウダーテックが手がける製品は、とてもデリケート。その日の気温や湿度によっても、製造条件の細かな調整が必要です。



工場の中は特殊な機械がいっぱい

瞬時に液体から粒子に

スプレードライヤー

フェライトの原料となる液状の物質（スラリー）を、霧吹きのように噴射し、熱風で乾燥させることで、粒の状態（球状粒子）にする装置。



あっと驚く長さ

電気炉

球状粒子を通過させ、フェライトを変化させる大型の加熱炉です。酸素濃度や温度、加熱時間を管理し、お客さまの求める品質を実現します。





循環型社会を目指し産業廃棄物を都市づくりの礎に

にほん とうぎようかぶしきがいしゃ
日本メサライト工業株式会社

設立:1963年 従業員数:72人

船橋市西浦3-9-2
TEL 047-431-8134 / FAX 047-431-2464
https://www.mitsui-kinzoku.co.jp/group/mesalite/



▲ホームページ

交流授業

職場見学

個別質問



こんな仕事をしています。

建物などに使われるコンクリートは砂や砂利などを主な材料とし、セメントや水を加えて作られます。コンクリートの骨格となる砂利などを「骨材」といい、軽くて強いコンクリートにするために、手を加えた特別な骨材が人工軽量骨材です。メサライトは1965年に日本で初めて建設省(現・国土交通省)から認定された人工軽量骨材。産業廃棄物をリサイクルして作られたメサライトは、高層ビルをはじめ街のあちこちで使われています。

コンクリートの成分	
セメント	反応して固まる
水	
骨材	コンクリートの7~8割を占める



働く人にインタビュー

品質を保ち、より良くするため、改善点があれば製造現場に提案します。そのためには製造工程を把握し、トラブルが起こったら「なぜそうなるのか？」を考えられるように知識も広げておかななくてはなりません。産業廃棄物のリサイクルに貢献していることを誇りに思います。

技術部技術課 いしかわ のりたか
石川 法隆 さん



生産現場では、従業員がけがなく安全に働ける環境をつくるのが重要。工場のさまざまな設備が止まらずに動き続けるよう、五感を研ぎ澄まして監視することも求められます。自分たちの作った製品が有名な建造物に使われていることにやりがいと喜びを感じます。

製造部製造課 やぎぬま あきよし
柳沼 明良 さん



例えば...
こんな人に向いています

- 大勢の人と行動するのが好きで、チームワークを大切にできる人
- 向上心が強く、たくさんの資格にチャレンジしたい人
- 環境問題に関心が深く、社会に貢献したい人



メサライトができるまで



メサライトを生産し、街をつくっています

現場では

重機を動かしたり危険な機械を取り扱う仕事もあるため、必要な資格は全て取得します。中には公害防止管理者といった環境関係の資格も。企業として社会的責任を果たせるよう厳しい品質管理や入念な検査を行っています。

トラックで製品を出荷

リサイクル

下水道の汚泥やその焼却灰をメサライトの原料に使用し、リサイクルに貢献しています。自治体が下水(1年間で東京ドーム3個分相当)を処理して発生する汚泥を引き取り、処理しています。

下水処理場

高層ビルに必要不可欠

普通のコンクリートは重過ぎて、高い建築物の上部には使えません。それより20~30%も軽い軽量コンクリートの存在なくしては、高層ビルや高い塔の実現は不可能でした。独自の技術によって、人工的に強度も高めています。

虎ノ門ヒルズ森タワー

都市を支えるメサライト

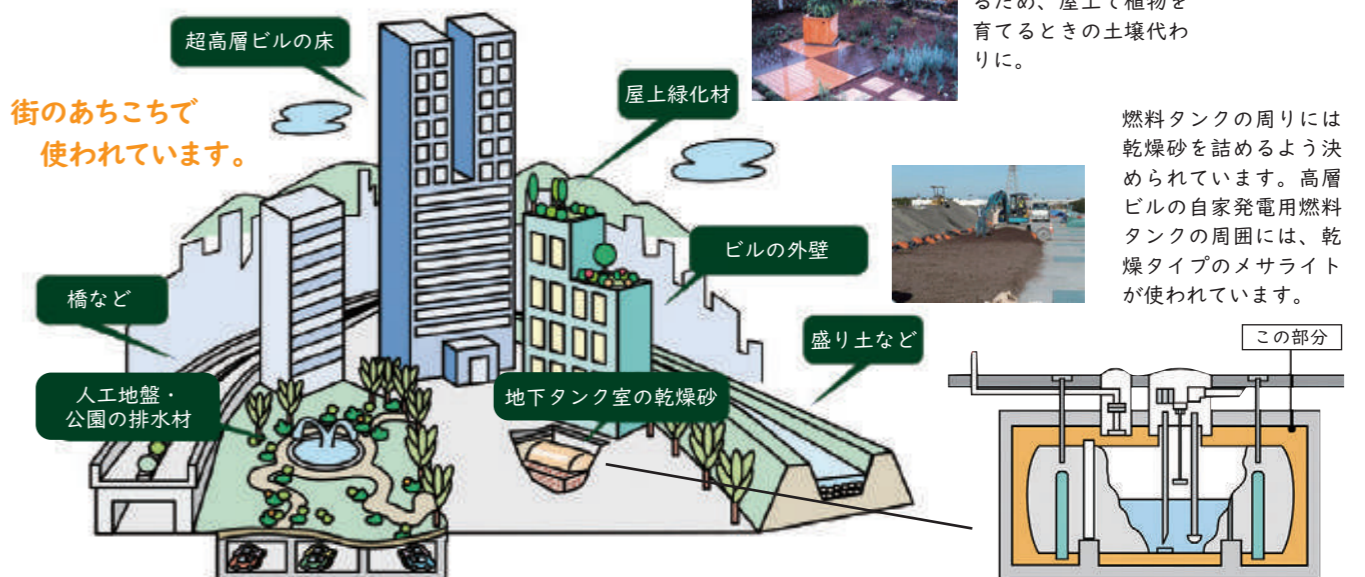



伝統的な調味料しょうゆなどを世界中で提供する

かぶしきがいしゃ
キッコマン株式会社

創業:1917年12月 従業員数:7,716名(2025年3月現在)

野田市野田250
TEL 03-5521-5811(コーポレートコミュニケーション部) /
FAX 03-3506-7709
https://www.kikkoman.co.jp/



▲ホームページ

- 交流授業
- 職場見学
- 個別質問



こんな仕事をしています。

「食文化の国際交流」をモットーに、日本の素晴らしい食文化を世界に広めるとともに、世界の優れた食文化を日本に紹介する企業活動を行っています。日本ではしょうゆをはじめ、つゆ、たれ、和風そうざいの素、トマト加工品、みりん、豆乳飲料など、おいしさと健康を追求した商品を販売。世界では、しょうゆは8つの海外工場から100カ国以上の国々に出荷されています。また日本食を中心に、さまざまな東洋の食品を世界の食卓に届けています。



働く人にインタビュー

しょうゆをつくる時の製麹(せいきく)に使用する、こうじ菌の元となる「種こうじ」を製造しています。幼いころに見たしょうゆの色がきれいで、そのころから「しょうゆのきれいな色をつくりたい」と思うようになりました。チームで目標を達成したときにやりがいを感じます。

野田工場 製造第1部 まなか まい 間中 麻衣 さん



商品開発や技術開発をしています。開発では、仮説と検証の繰り返しが重要なので、感覚ではなくデータや文献に基づいた判断を心がけています。「世界中に日本食の価値を広めたい」と思い入社しました。自分のアイデアが形になったときに、技術者の面白さを感じます。

商品開発本部 しょうゆ開発部 ちしやしゆんすけ 榎木 俊介 さん



例えば...
こんな人に向いています

- 食べることが好きな人
- アイデアを形にしたい人
- 醸造の分野に興味がある人
- 試行錯誤ができる忍耐強さを持った人



どんな仕事があるの？

さまざまな商品をお客さまに届けるため、いろいろな職種の人が働いています。

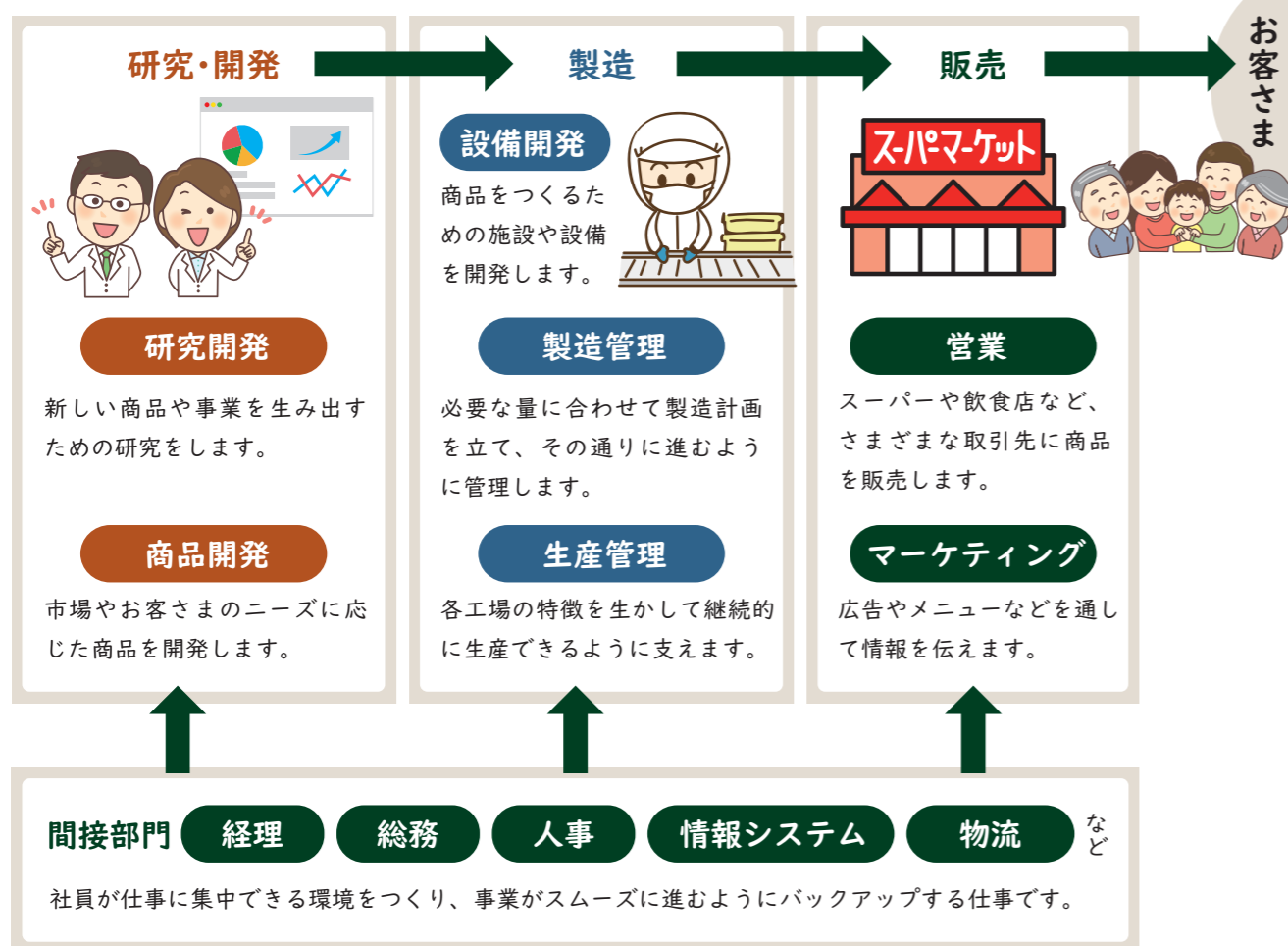

しょうゆはどうやってつくるの？



工場見学を実施しています

野田市にある「キッコマンもの知りしょうゆ館」では、工場見学ができます。野田市の産業の一つに、しょうゆづくりがあることを広く知ってもらうために、行っています。しょうゆの秘密を映像で学んだり、製造工程を見学したりできます。宮内庁に納めるしょうゆをつくっている御用蔵もあり、伝統的なしょうゆ醸造技術を知ることができます。





徹底した温度管理で食品を安全にお届けします

かぶしがいしゃ ふ じ
株式会社富士エコー

設立:1979年 従業員数:638人

市川市塩浜2-12
TEL 047-396-2748 / FAX 047-396-5954
https://fujiecho.com/



▲ホームページ

- 交流授業
- 職場見学
- 個別質問



こんな仕事をしています。

国内外の食材・食品メーカーなどから届く商品を倉庫で保管・管理し、取引のあるお客さんからの注文に応じて仕分けして、各店舗へ配送しています。扱っている商品は食品なので、品質を維持するために温度管理がとても重要です。それぞれの食品に適した温度帯でしっかり管理しながら、ファストフード店やコーヒーチェーン店、レストラン、コンビニエンスストアなどに届けています。



働く人にインタビュー

大学時代に災害と物流について学び、その中で物流に興味を持ち、入社しました。今は主にファストフード店に食品を運んだり、配送コースを作成したりしています。やりがいを感じるのは、配達先で「ありがとう」と声をかけられたときや、お客さまがおいしそうに食べているのを見たときです。店舗の運営を陰ながら支えていると実感できます。

千葉センター販売係 まつば こういち 松葉 光一 さん

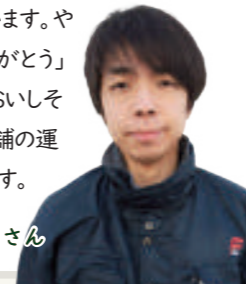

海外物流に興味があり、入社しました。担当は商品の入庫業務です。データ管理のためのラベル作成や検品、フォークリフトでの商品の運搬などを行っています。業務量が多いと効率が重要になるので、限られた時間内に効率良く作業できるよう工夫しています。自分のスキルや業務範囲が広がることで、やりがいも感じられます。

千葉センター商品係 にしおか まり 西岡 真理 さん



例えば…
こんな人に向いています

- 目立たなくても、重要な役割を果たしたい人（縁の下の力持ち）
- コツコツと作業をするのが好きな人
- 体を動かすのが好きな人



ビル全体が倉庫です

千葉センターの倉庫は5階建ての巨大な建物です。延べ床面積は5,300坪。バスケットボールコート約42面分の広さがあります。扱っている食品は数百種類に及び、それぞれの食品に適した温度帯で管理しています。温度帯は常温・冷蔵・冷凍の三つです。冷蔵室は4℃以下に保たれ、夏は涼しく、冬は外より暖かいことがあります。冷凍室は-18℃以下なので、作業には防寒着が欠かせません。



温度を保ちながら運びます

トラックで商品を運ぶときも温度管理が重要です。配送用トラックの荷台は、前方が冷凍エリア、後方が冷蔵エリアになっています。商品を適切な温度に保つことで、品質を損なうことなく安全にお届けしています。



どんな食品を運んでいるの？

例えば、ファストフード店にはハンバーガー、ポテト、ジュースなどの定番商品に加えて、季節限定品など、多彩な商品を運んでいます。コンビニエンスストアには、アイスや冷凍食品など、さまざまな身近な商品を運んでいます。

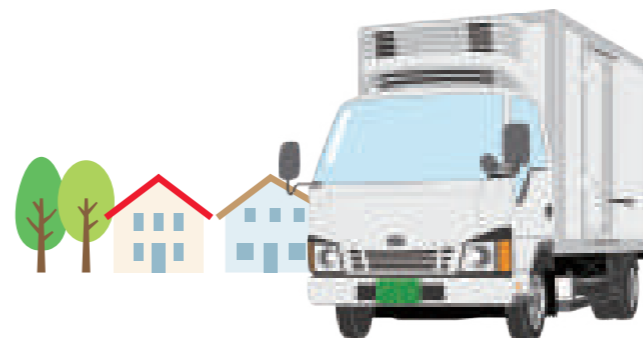

配送するときは安全第一！

大きなトラックで配送するので、安全が第一です。交通事故を防ぐため、交通法規を守るのはもちろん、他にも細かいルールを決めて、細心の注意を払って運んでいます。

安全を守るためのルール（一例）

- バックするときは必ず窓を開けて、安全を確認する
- 乗車するときは、車の後ろ側から回り込み、周囲に何もいないことを確認する
- 駐車するときは、タイヤを固定する装置（輪留め）をつける



食品が入った段ボール箱を運ぶときはフォークリフトを使います。商品に傷が付かないように、そして事故がないよう細心の注意を払いながら、慎重に作業します。

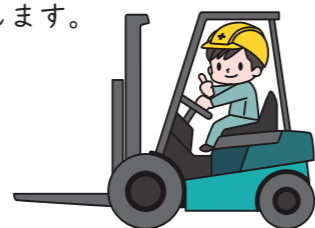



パソコンや産業ロボットなどのモーターの重要なパーツを作る

まつもとイーエス かぶしきがいしゃ
松本ESテック株式会社

設立:1955年 従業員数:79人

本社:千葉県花見川区幕張町2-7714
白井工場:白井市内内1-35
TEL 043-273-7174 / FAX 043-273-7171
https://www.m-est.co.jp



▲ホームページ

- 交流授業
- 職場見学
- 個別質問



こんな仕事をしています。

電磁鋼帯の加工をしています。電磁鋼帯とは、電気を流したときに強い磁力が得られるように工夫された鉄のこと。鉄鋼会社から仕入れた電磁鋼帯は、カットした物を巻き取って(スリット加工)販売する他に、同社でモーターコアを作る材料としても使われます。幕張工場・白井工場・白井第2工場・鶴岡工場の四つの工場がそれぞれの役割を担い、代々受け継がれてきた技術を大事にしながら、新しい機械を導入して、時代に合わせた製品の製造に取り組んでいます。

働く人にインタビュー

モーターコアにマグネットやバランスー(回転を安定させる部品)を取り付ける作業をしています。出来上がった製品はエアコンの室外機などに使われます。日々の小さな達成感の積み重ねがやりがいにつながっています。体調管理に気を付けながら働いています。

生産統括部 ローター組立グループ **赤松 恭祐 さん**



工場見学に行った時に大型の機械を見て、「自分でも操作してみたい」と思い、入社しました。今は最新型高速精密プレス機でモーターコアを製造しています。重たい物を扱っているため、決められたルールや手順を守って安全に作業することを心がけています。

生産統括部 プレスグループ **太田 雄也 さん**



例えば...
こんな人に向いています

- 失敗しても諦めない人
- 物を作ることが好き・得意な人
- 細かい作業が好きの人

モーターコアってどんな部品？

モーターコアの役割

モーター内にあるコイルの芯(鉄心)に当たるのがモーターコアです。電流がコイルに流れて生まれた電磁力を、スムーズに流すための磁力の通り道であり、モーターの性能を左右する重要な部分です。

さまざまなものを動かすのに、モーターコアは欠かせません

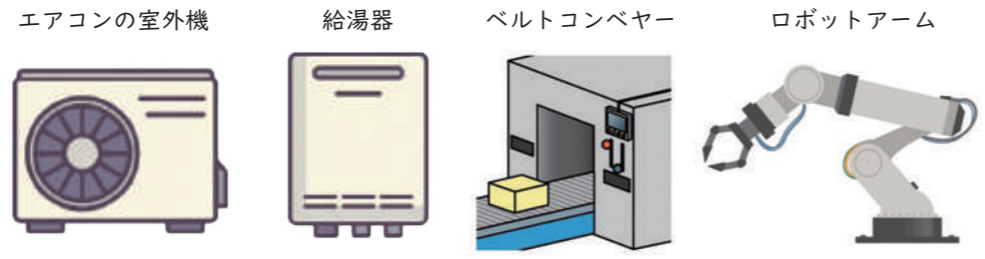

松本ESテックで作られたモーターコア

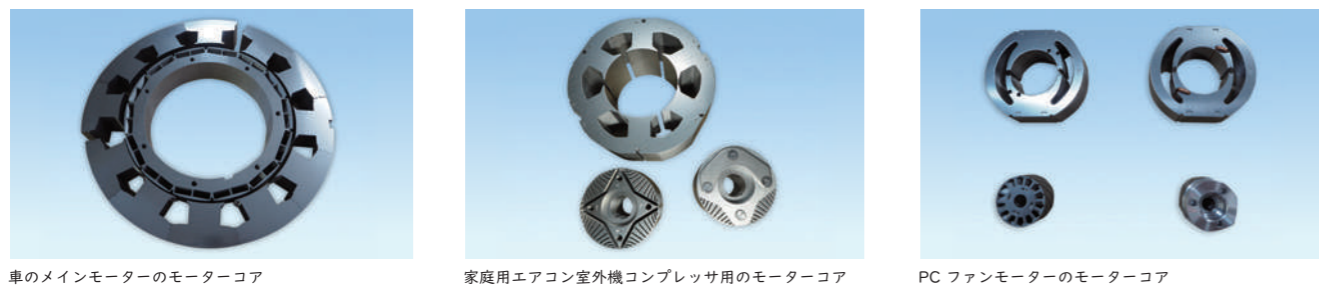

同社の工場では、取引先の依頼を受け、厚さ0.25mmから0.5mmの電磁鋼帯を加工してモーターコアを製造しています。出来上がったモーターコアは、直径3cm、厚さ2cmの小さい物から、直径20cm、厚さ10cmの大きい物まで。工場にはモーターコアを製造するための機械がたくさんあり、最も大きい物は高さ4mもあります。

モーターコアはどのように作るの？

◎スリット加工

幕張工場では電磁鋼帯をカットし、巻き取り後、梱包します。

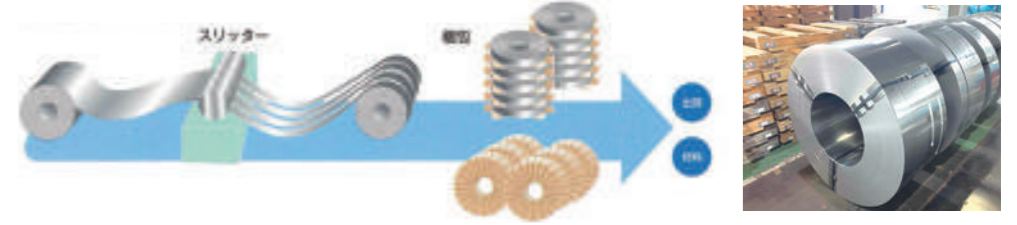

◎プレス加工

金型を取り付けたプレス機で電磁鋼帯を製品の形状に打ち抜き、重ねて圧をかけます。

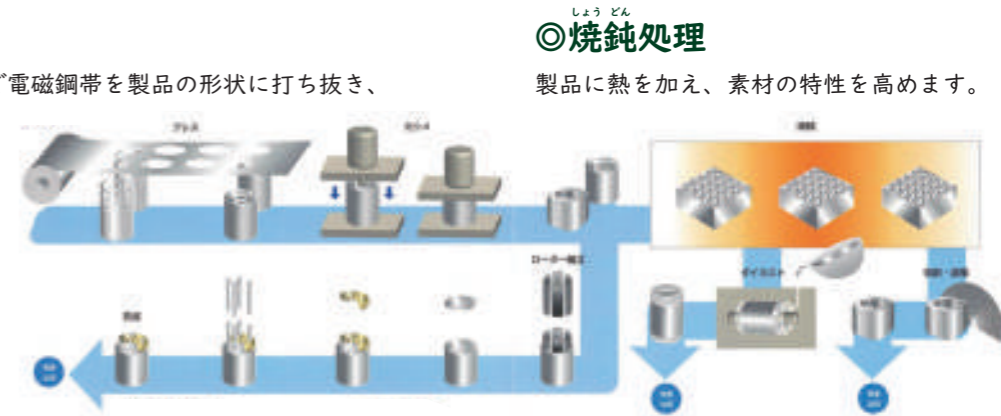

◎組み立て

プレス加工後の製品に、必要パーツを取り付けます。

◎品質検査

出荷する前にも完成したモーターコアの品質をチェックします。

他にもこんな仕事があります！

- 生産管理** ...製品の生産・出荷・保管の計画を立て、指示・管理します。
- 品質管理** ...製品の品質チェックに加え、工場内をパトロールして生産状況に異常がないかチェックします。



世界中に農業で安心と感動を提供したい

MIRAI株式会社

設立:2015年(創業2004年) 従業員数:50人

柏市青田新田飛地221-1
TEL 04-7192-6655 / FAX 04-7192-6657
https://miraigroup.jp/



▲ホームページ

- 交流授業
- 職場見学
- 個別質問



こんな仕事をしています。

光、水、空気をコントロールしながら、完全に閉鎖した生育環境をつくっているのが「植物工場」です。その植物工場生産した野菜を販売しています。また、新しい商品を開発したり、栽培方法や設備の開発も行っています。全てのノウハウを基に、水耕栽培設備の設計、国内だけではなく、海外にも販売を行い、生産の技術指導も行っています。世界の食料安定供給、食料安全保障においてとても重要な未来産業として注目されています。

働く人にインタビュー

お客さまに野菜の特徴を説明して提案・販売したり、野菜を飲食店やスーパーなどへ出荷手配したりしています。植物に興味があり、大学では植物の研究をしていました。お客さまが植物工場産の野菜の魅力を感じて喜んでくれた時にやりがいを感じます。



営業部 いそだ まなほ 磯田 真奈帆 さん

日本の技術で世界に貢献できる仕事がしたいと思い入社しました。現在は、野菜の販売、生産量や生産性を高める取り組み、新しい栽培技術や設備の導入、データ分析など、「一年中安定して野菜がつけれる環境を提供する」ためにさまざまなことを行っています。



代表取締役社長 のざわ ながてる 野澤 永光 さん

例えば…
こんな人に向いています

- 動植物の観察が好きな人
- 誰かのために一生懸命になれる人
- 世界中の人たちと仕事をしてみたい人

人工光型植物工場ではレタスが育つまで

植物工場では、土を使わず水と肥料で育てる「水耕栽培」で野菜を育てます。管理された環境で光合成が活発に行われるため、野菜の成長が速いのが特徴です。

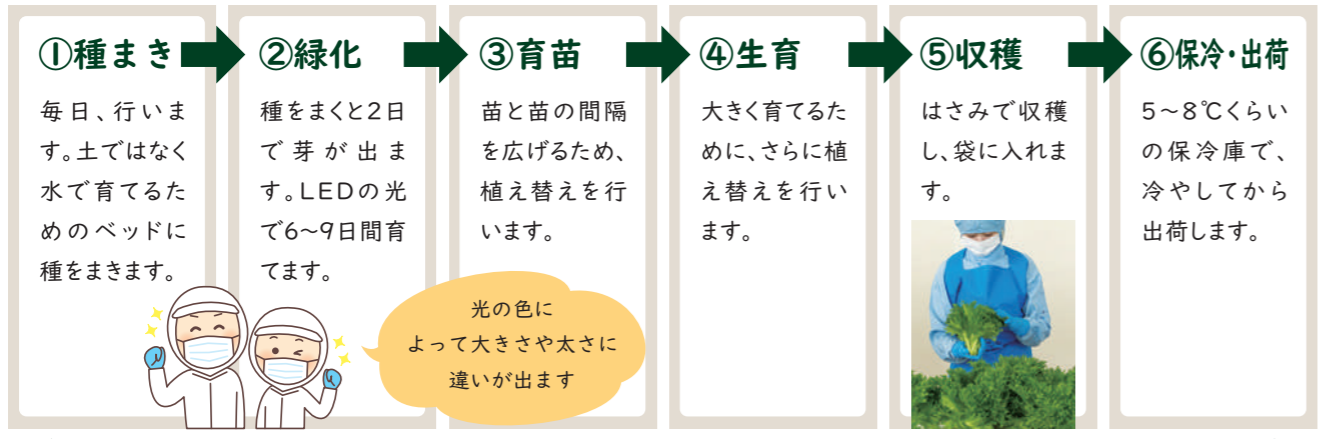

植物工場の野菜は、種まき後40~46日で出荷されます

IT※の力で環境をコントロール

野菜にとって良い環境をつくるため、コンピューターを使い、温度、湿度、水温、流量、電力、CO₂濃度などをリモートでもモニタリング&制御できるようにしています。

※Information Technology (情報技術) の略

農薬を使わないから安心

工場は完全密閉。雑草や害虫が発生しないため、農薬を使わずに野菜を育てることができます。農薬を使わない栽培は、人にも環境にも優しい方法です。

食品ロス削減に貢献

植物工場で作られた野菜の多くは、食べられる部分が多いです。調理しやすいだけでなく、捨てる部分が少ないため、食品ロスの削減にも役立っています。

植物工場の野菜は身近なお店で使われています

植物工場で育った野菜は、全国のスーパー、コンビニエンスストアのお惣菜やレストラン、ホテルなどのメニューで広く使われています。



海外で仕事をしています

ノルウェーやモンゴルなど、海外に植物工場の設備を販売し、野菜の育て方を教えています。植物工場は自分の国で安定して野菜を生産できるため、気候などによって、野菜が不足するリスクを減らします。

ポイント①

それぞれの国の食文化に合わせて、育てる野菜を決めます。ノルウェーではルッコラやバジルが多いです。

ポイント②

言葉や習慣、考え方が違う人にもわかりやすいように、英語をベースに常に最新のDXを開発し、取り入れています。

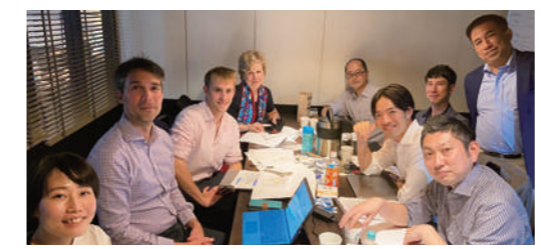

月面で野菜を育てる研究が進んでいます

植物工場の技術は、月面で野菜を育てるのに最適だと考えられ、国や民間で研究が進められています。いつか宇宙に人が住み、宇宙で作られた野菜を食べる日が来るかもしれません。



真心のおもてなしを大切にするグルメすし店

かぶしきがいしゃちょうしまる
株式会社銚子丸

設立:1977年 従業員数:3,318人

千葉市美浜区浜田2-39
TEL 043-350-1266

https://www.choushimaru.co.jp/



▲ホームページ

☑交流授業

☑職場見学

☑個別質問



こんな仕事をしています。

「すし銚子丸」は、ただ「おすし」という食事を提供するのではなく、お客さんにとって心に残る「良質な時間」を届ける仕事をしています。具体的には、各店舗において、より高品質な商品(Quality)を、笑顔と真心でスピーディーに提供(Service)し、常に整理整頓・清潔さ(Cleanliness)を保つことに取り組んでいます。このQSCを一番大切な約束として、お客さんに喜んでもらうことを使命としています。



働く人にインタビュー

入社当時は、アジとイワシの違いも分かりませんでしたが、シャリの作り方や魚のさばき方などを一から覚えていき、座長(板場のリーダー)、料理長を経て店長になりました。円滑にお店を営業できるよう、常に従業員やお客さまの様子に気を配ることを大切にしています。

志津店 店長 ささき なおき 佐々木 直基 さん



複数店舗を定期的に訪問し、お店の状態や雰囲気の確認、目標を達成に向けて相談に乗り、適切にアドバイスなどします。チームや従業員の成長が見られた時にやりがいを感じるとともに、お客さまから感謝の言葉を頂いた時が最高の喜びです。マネジメント業務は多岐に渡りますが、自分自身の成長も実感できる楽しい仕事です。

営業部 エリアマネージャー いしい たかひろ 石井 貴通 さん



例えば...
こんな人に向いています

- 人と話をすることが好きな人
- きれい好きな人
- ひたむきに頑張れる人



おすしがみんなに提供されるまで

店舗運営は、店舗従業員を中心に多くのパートナー企業の協力で支えられ、成り立っています。



午前5時ごろ
仕入れ担当が市場で買い付けます。

市場で仕入れた魚や必要な資材を各店舗にトラックで配送します。

午前9~11時
魚の種類ごとに必要分を仕込んだり、開店の準備をしたりします。



午前11時
開店。チームで連携し、ご来店くださったお客さまに良質な外食体験を提供します。



アイドルタイム(お客さまが少ない時間)...

交代で休憩を取りながら、夜のピークに備えて仕込み等の準備をします。シフト・在庫管理や衛生状態などもチェックします。



より良いお店づくりのために(DX推進※)

タッチパネルで注文

- 注文受け付けの負担が減り、従業員が接客に集中できます。
- 商品を正確に、素早く提供できます。
- 注文データはメニュー開発に役立つ他、仕入れ数の参考にすることでフードロスの削減につなげます。



アプリでお知らせ

「本日のおすすめメニュー」やお得な情報を、アプリを使って広くお知らせしています。



(※)...デジタル技術を活用して新たな価値を生み出すこと



どんな仕事があるの？

店長

①売り上げを作る

お客さまが来店したくなるメニューや売り上げ計画を考えます。

②従業員の育成

企業理念の共有、接客や調理の指導を通じて、意欲的に働けるようサポートします。

③安定した店舗運営

高いレベルのQSCを維持します。

④管理面の徹底

在庫管理、労務管理(働く人の管理)、衛生面・安全面などの管理業務。

報告・相談・アドバイス

エリアマネージャー

「劇場」に例えると...



エリアマネージャーは、本部と店舗をつなぐ重要な役割。各店舗が目標(売上や利益)を達成できるようにサポートします。

- 担当する店舗を訪問し、QSCの状態や雰囲気を確認。
- 店長・従業員の育成。
- 店長の相談にのり、プロとして成長できるようにアドバイス。

毎月のイベントでは、店舗と本部の従業員が協力して、材料の仕入れや調理・接客のルール・手順、掲示物の作成などを行っています。



プロになるには？

社内研修や店舗での実習、動画マニュアルを活用し、すし職人やサービスのプロを目指します。社員には、「店長」を目指す仕組み(キャリアパス)が整っています。



社内研修の様子

他にもこんな仕事があります

- 【販売促進・広告宣伝】各種企画や、地域に愛される店舗づくり。
- 【商品部】仕入れ・外注先の管理、物流システムの構築、商品の企画・開発、通販サイトの運営など。
- 【人事】採用活動、労務管理(働きやすい環境を作る)、組織の活性化。



銅リサイクルで限りある資源を守り、未来を支えたい

きんぞくかぶしきがいしゃ
ウスイ金属株式会社

設立:1954年6月(創立1925年) 従業員数:79人

市川市田尻3-7-35
TEL 047-377-1211 / FAX 047-377-7027
https://www.usui-metals.com



▲ホームページ

- 交流授業
- 職場見学
- 個別質問



こんな仕事をしています。

使われなくなった電線や機械、工場や工事現場から出る銅スクラップを、国内を中心に一部海外からも回収し、もう一度使える状態にしています。集めた銅スクラップは種類や状態ごとに選別し、加工することで、さまざまな製品の材料として生まれ変わります。銅は熱や電気を通しやすく、何度リサイクルしても品質がほとんど変わらない金属です。銅リサイクルは、限りある資源を循環させる上で大切な役割を担っています。



働く人にインタビュー

倉庫でフォークリフトやショベルカーといった重機を使って積み込みや荷降ろし、銅スクラップの選別、在庫管理をしています。重機を使ったり、高い所で作業をしたりするので、安全第一を心掛けています。どんなに忙しい時でも笑顔を忘れず、楽しく働いています。



市川工場 ^{たかしりゅう} 高橋 隆 さん

海外の会社と英語でやり取りをし、必要な書類をそろえて銅スクラップの輸入手続きをしています。国内外、社内外の人と協力してトラブルを解決できた時に大きなやりがいを感じます。分からないことは一人で抱え込まず、周りの人に相談しながら仕事を進めるよう心掛けています。



グローバルサポート部(貿易事務担当)

例えば...
こんな人に向いています

- リサイクルに興味がある人
- 地球環境を守ることに興味がある人
- チームワークを通じて達成感を得たい人
- 仕事を通じて社会貢献をしたい人



銅スクラップって何？

銅スクラップとは、使われなくなった銅製品や、製造過程で出た銅の廃材のことです。例えば、古い電線やケーブル、壊れたエアコンや給湯器などの家電製品、住宅やビルのリフォーム・解体工事を取り外された銅を含む配管や建築資材、自動車の解体で出る銅製の部品、工場で発生した銅の切れ端などがあります。銅スクラップには、細い線状のものや、固まり状のものなど、さまざまな形があります。



使用済み銅くず

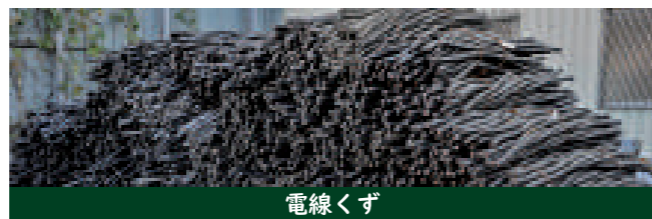

電線くず



打ち抜きくず



被覆電線くず



エナメル線くず

銅リサイクルは地球を守る大切な仕事です

銅は、電線や家電製品、通信設備など、私たちの暮らしを支える多くのものに使われているため、年々需要が高まっています。しかし、銅は限りある資源です。鉱山から銅を採掘すれば、地球環境への負担が大きく、採り続けられれば、いつかは枯渇してしまいます。銅の特徴は、何度リサイクルしても、品質がほとんど変わらないことです。このため使われなくなった銅でも、リサイクルによって、繰り返し使うことができます。銅リサイクルは、資源を未来へつなぎ、地球と私たちの暮らしを守る大切な仕事です。



銅スクラップのリサイクルの流れ

受入(集荷)

銅スクラップは、発生した場所からトラックで引き取られたり、直接工場に持ち込まれたりして集められます。海外からは船で運ばれ、その後トラックで工場へ届けられます。



選別

集められた銅スクラップから、銅以外の金属やプラスチック、ごみなどの異物を手作業や磁石を使って取り除き、種類ごとに分けます。



作業中



作業後

被覆電線くずの加工例

加工例①

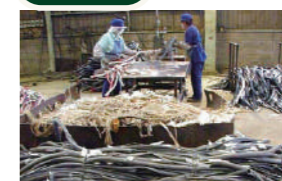

剥線処理

電線の外側のカバーを取り除き、中の銅線と分けます。



光線(結束品)

剥線処理した銅線をバラバラにならないように束ねてまとめます。



光線(プレス品)

剥線処理した銅線を圧縮し、四角い固まり状に整えます。

加工例②



ナゲット加工

電線を剥線せずに細かく碎き、粉碎の工程で銅とそれ以外のものに分けます。

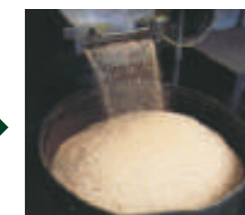

ナゲット原料

粒状の銅リサイクル原料になります。

リサイクルされた銅は、家電製品、自動車やスマートフォンの部品、AIの利用に欠かせない大型データセンターの部材など、私たちの身近な製品の材料として生まれ変わります！





ごみゼロミッションの実現に向けて～みどりを未来へ～

さんぎょうかぶしきがいしゃ
みどり産業株式会社

設立:1977年 従業員数:232人

市原市五井9093-3
TEL 0436-22-2020 / FAX 0436-24-3030
https://www.midori-sangyou.co.jp/



▲ホームページ

- 交流授業
- 職場見学
- 個別質問



こんな仕事をしています。

市原市を拠点とする、11市町村の事業系廃棄物や家庭から出る粗大ごみを収集・運搬し、処分場へ運ぶことが主な業務です。「ごみ＝資源」をモットーに、処分場へ運ばれた廃棄物の多くは資源としてリサイクルし、環境への負荷を減らし、次世代につながる持続可能な社会づくりを目指し活動を続けています。みどり産業株式会社は、毎日の生活の中で排出されるごみを限りなくゼロに近づけて、みどりを未来へとつなぐ「ごみゼロミッション」を理念としている会社です。



働く人にインタビュー

広報として会社やこの業界の魅力を社内外に発信しています。社会にとって必要不可欠なインフラ関係の会社で働きたいと思い、この会社に入社しました。身近だけれど見過ごされがちな「ごみ」をもっと身近に感じてもらうため、SNSアカウントの運用や、目に留まりやすい発信・企画の立案を日々行っています。

管理部広報 **佐々木 萌** さん



企業から排出される野菜くずなどの食品残さを回収し、堆肥化する仕事をしています。普段、自分たちが出す「ごみ」がどのように資源としてリサイクルされるのか興味があり、この会社に入社しました。作業では実際に野菜くずが堆肥に変わる過程を間近で見ることができ、その瞬間にやりがいを感じます。

業務部ドライバー **あおやぎ だい 青柳 大地** さん



例えば…
こんな人に向いています

- 人に信頼される行動ができる人
- 誰かのためにプラス1の行動ができる人
- 人から感謝されることが好きな人



廃棄食材から新しい肥料が誕生！～みどりをつなぐ取り組み～

従業員が自分たちの仕事の成果を身近に感じ、健康に過ごせるよう、リサイクルたい肥で育てたお米を福利厚生として配っています。また学校の花壇や菜園などの土づくり用に、堆肥の寄付も行っています。



いちほら SDGs アワード 2023 最優秀賞受賞！

市原市の企業や団体によるSDGs達成に向けた先進的な取り組みを表彰する「いちほら SDGs アワード 2023」にて最優秀賞を受賞しました。これは千葉県内初のSDGsに関する表彰制度であり、その初代 **最優秀賞** に輝きました。また、働きやすい職場認定も取得しました。

いちほらSDGsアワード2023



クリーンな暮らしを支えるエッセンシャルワーカー「ごみ収集ドライバー」

※エッセンシャルワーカーは「生活必須職種」とも呼ばれる、ライフラインを維持するために現場で働く人たちの総称です。



家庭粗大ごみも回収しています

家庭から出る粗大ごみ（おおむね30cm以上の大きなごみ）の収集・処理には許可証が必要です（一般廃棄物収集運搬許可）。

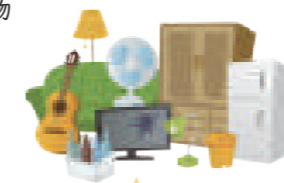

許可のない業者に依頼すると、不法投棄や不適正処理による山火事、高額請求のトラブルなどに巻き込まれる可能性があります。



ごみ収集ドライバーの心得

- その1** 地域の方々の安全を第一に心がけ、朝早くから勤務を開始します。朝は早いですが、お昼過ぎからは自分自身の時間を楽しむことができます。
- その2** ごみの収集後は集積所をきれいに保つことを心がけています。きれいな状態を保つことにより、ドライバー自身の気分もアップ！
- その3** 地域の皆さんからの「ありがとう」という言葉が仕事の励みになります。明日もがんばるぞ！という意欲が湧いてきます。

収集されたごみはどこへ行くの？

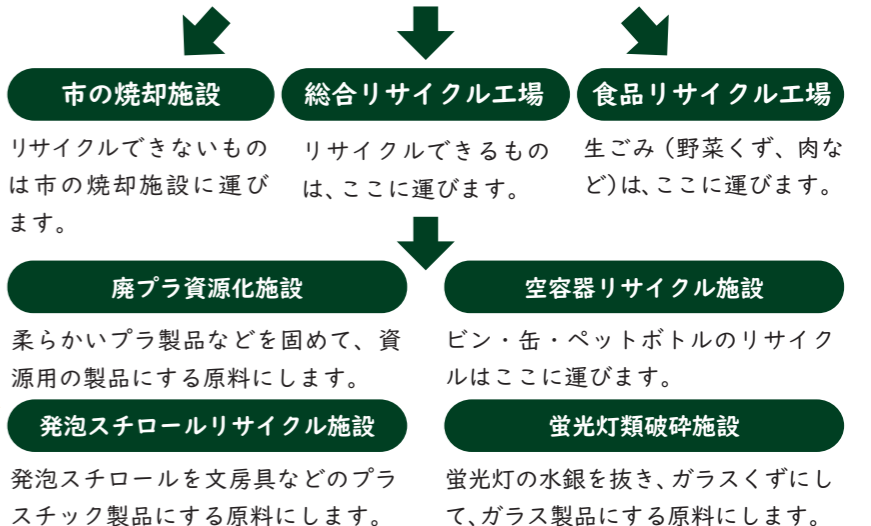



世界のエネルギーと産業を支える

とうよう 東洋エンジニアリング株式会社
かぶしきがいしゃ

設立:1961年 従業員数:6,229人

千葉市美浜区中瀬1-1 幕張テクニカルセンター
TEL 043-274-1000
https://www.toyo-eng.com/jp/ja/



▲ホームページ

- ☑ 交流授業
- ☑ 職場見学
- ☑ 個別質問



こんな仕事をしています。

世界各国で「プラント」と呼ばれる、エネルギーや化学品を生産する設備の設計、機器・資材の調達、建設を行っています。プラントは数万点もの機器と複数の設備からなるため、化学、機械、電気、土木、建築など、それぞれの知識を持った専門家が協力して設計をしています。中には建設費用1,000億円以上、建設期間5年、敷地面積がサッカーコート約3,900面分にもなる大きなものもあります。プラントで生産されるエネルギーや製品はその国の経済成長につながります。建設した国の経済発展に大きく貢献できる仕事です。



働く人にインタビュー

海外のお客さまに向けた営業をしています。学生の頃から、発展途上国に貢献できる仕事がしたいと思っていました。多くの人がチームとなって仕事することに面白さを感じます。いつかプロジェクトを任されるのが目標です。「面白い」と思うことに全力で取り組んでみて！

海外営業本部 **木本 真由** さん



発電所・化学プラントの配置・配管設計をしています。設計したものが実際に稼働し始めることにやりがいを感じます。難しい課題をチームで解決する達成感も、仕事の魅力です。学ぶことに好奇心を持ち、挑戦を恐れないでください。夢に向かって進んでいく勇気を持って！

配置・配管エンジニアリング部 **ロ テンセキ** さん



例えば…
こんな人に向いています

- 海外に興味がある人
- 新しいことにチャレンジすることが好きな人



「プラント」って何？

プラントとは、複数の機械・装置を組み合わせた大型産業設備です。プラントには発電所、石油・ガス処理プラント、肥料プラント、化学プラント、医薬プラントなどがあります。電力、日用品、燃料、食糧、医療品など、さまざまなところで生活を支えています。



エチレンプラント (シンガポール)



ポリエチレンプラント (インドネシア)



FPSO (ブラジル)

※FPSO : Floating Production Storage and Offloading System (浮体式海洋石油・ガス生産貯蔵積出設備) の略



EPCって何？

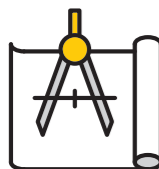

設計 (Engineering)

お客さまから要望をヒアリングし、設計図を作成します。



調達 (Procurement)

設計図に基づいて制作された機器を、現場に運びます。

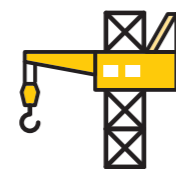

建設 (Construction)

設計図通りに建設を進め、プラントを完成させます。

プラントは、設計 (Engineering)・調達 (Procurement)・建設 (Construction) の大きく三つに分けられます。これらの頭文字を取って、設計・調達・建設を一括で請け負うことをEPCと呼びます。EPCは大規模なプロジェクトなので、さまざまな専門家とチームワークで仕事を進めていきます。



地球を守るために

地球温暖化の原因となる温室効果ガスの排出量を減らすための活動にも、積極的に取り組んでいます。再生可能エネルギーの発電所 (太陽光・バイオマス・地熱) や、廃プラスチックのリサイクル工場、二酸化炭素と水素から合成燃料や化学品を製造するプラントの建設の他、燃やしても二酸化炭素が出ないアンモニアの燃料利用などの技術開発も行っています。



次世代技術開拓部
ふくざわ けい **福澤 慧** さん

私は化学工学エンジニアとして、脱炭素技術の開発に取り組んでいます。私たちの生活を支える電気や化学品を作る過程で発生するCO₂排出量を削減するため、発電燃料や製品の原料・プロセス・設備を改良することが私たちの仕事です。私たちの技術を世界中の技術と合わせることで、カーボンニュートラル*社会の実現を目指しています。

※CO₂など温室効果ガスの排出量と吸収量を均衡させ、「温室効果ガスの排出を実質ゼロにする」こと



広報・IR部
アンドリー・ **Andriy Ryzhenkov** さん

日本の国土は比較的狭く、天然資源も少ないので、他国で作ったエネルギーを持ってくる必要があります。私たちは、天然資源が豊富な国を中心に、再生可能で環境負荷の低いエネルギーを効率的に作ることを検討しています。また、そのエネルギーをどのようにして日本まで運ぶかといった、今後の日本のエネルギー資源の確保に関わる仕事をしています。当たり前の生活を守るために、環境に気を配りながら、新しいエネルギーをみんなで作り上げることにやりがいを感じています。



あなたらしく働けるように支援します

かぶしきがいしゃ
株式会社ドットライン

設立:2011年 従業員数:2,201人

千葉市美浜区中瀬2-6-1
ワールドビジネスガーデンマリブウエスト35F
TEL 043-307-5095 / FAX 043-307-5096
https://www.dotline-jp.com/



▲ホームページ

☑交流授業

☑職場見学

☑個別質問



こんな仕事をしています。

ドットラインが運営するドットワークでは、身体・精神・知的障害がある人や、日常生活を送ることに困っている人が、毎日笑顔で安心して生活を送れるようになることを目的に、就労の支援を行っています。利用者さんに日常生活のスキルや仕事に役立つパソコンのスキル、ビジネスマナーや面接対策などを教えています。また、働き手が欲しい会社には人材を紹介し、その人材育成のサポートも行っています。ドットラインは、医療福祉・教育の分野において多様な事業をワンストップで展開しているため、同じグループ内で利用者さんがいろいろなサポートを受けられる体制を整えています。



働く人にインタビュー

障害が理由で働けず、自信をなくし、かなえない生活を送れない人がいると知り、「一人一人が、自分らしい生き方ができる世の中になりたい」と思い、この仕事に就きました。利用者さんの才能を伸ばして輝かせられるように、チームで力を合わせて取り組んでいます。

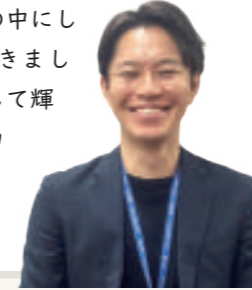

事業責任者 たじましようた 田島 翔太 さん

得意なことと苦手なことなど、特性がある利用者さんが、得意なことやスキルを生かして働けるように、自己分析の授業などを行って就労の支援をしています。利用者さんの心に寄り添って「どうすれば目標を達成できるかな？」と一緒に考えることを意識しています。



公認心理師・臨床心理士 とうかいりん ゆうな 東海林 優菜 さん

例えば…
こんな人に向いています

- 「困った」を解決するヒーローになりたい人
- 人を信じることができ、成長に向かって応援できる人
- チームとして成長したい人



就職と就労の違いを教えてください

就職とは

「仕事に就くこと」を表す言葉で、学校を卒業して新しく職に就くときなどに使われます。

就労とは

「働くこと」そのものを表す言葉で、正社員やアルバイトなど、全ての働き方を含みます。

マラソンに例えると…

- 就職** スタートラインに立って、走り始めること
- 就労** 実際に走っていること



ドットラインでは、障害のある方や日常生活を送ることに困っている方が「働く」ための福祉サービスを提供しています。企業へ就職するための訓練や、自分のペースで働き続けるため（就労）の支援をしています。



どんな人が働いているの？

ドットラインは医療福祉・教育の領域で事業を行っているため、さまざまな職種のプロフェッショナルが集まっています。働く社員は「地域の『困った』を『ありがとう』に変える。」を胸に掲げています。



大切にしていること

- 利用者さんに対して、いきなり「それは違うよ」と否定せず、まずは「そうなんだね」と、相手の気持ちを理解する姿勢を意識して対応しています。
- 「正直に伝えること」は約束を守ることと一緒に、人に信頼してもらうために大切なことだと思っています。
- チームで利用者さんを支援しているので、信頼関係の構築は利用者さんとだけでなく、同じチームの仲間としても大切にしています。

継続していること

「今日の言動は利用者さんのためになったかな？」
「もっとできることはなかったかな？」と毎日振り返っています。「足りなかったことに気づき、次はもっと良くする」を繰り返し続けています。

目標

働くことは、自分らしく生きるための一つの手段です。「自分の夢をかなえるために働き、さらに周りの人の夢も応援できる」。そんな助け合いが当たり前の世の中をつかっていきたいと考えています。

職業指導員

パソコンやビジネスマナーの練習など、働く際に必要なスキルを教えたり、サポートしたりしています。





生活支援員

体調管理や生活リズムなど、心と体のバランスが取れるようにサポートしています。



自立訓練と就労移行支援ってなんだろう？

利用者さん一人一人のペースや目標に合わせて、さまざまな福祉サービスを提供しています。

	自立訓練	就労移行支援
目的	一人で日常生活を送ることに困難を抱えている人へ、生活能力の維持や向上、社会参加に向けた土台づくりを目指します。	働くことに対して困難を抱えている人が、働く能力と自信を付けられるように支援します。企業への就職を目指します。
支援の内容	<ul style="list-style-type: none"> ・食事、睡眠など生活リズムを整える ・人との話し方や感情のコントロールを教える ・時間管理、金銭管理の方法を教える ・就労移行支援と連携して、就職するためのスキルを教える 	<ul style="list-style-type: none"> ・パソコンの使い方やビジネスマナーを教える ・自己理解を深めるための講義を実施する ・企業で職場体験を実施するための準備と案内をする ・就職のための面接に同行する
訓練	利用者さんの利用時間は10:00～15:00、職員の勤務時間は9:00～18:00 利用者さんの来所前 活動内容や面接同行者についての打ち合わせをしたり、講義の準備をしたりします。 利用者さんの帰宅後 活動内容の情報共有や利用者さんの状況報告、スケジュール調整、企業への連絡、病院への周知活動などを行います。	
その他	一緒に病院へ通ったり、買い物に行ったりして、自立した生活ができるようにサポートします。  自己理解プログラムの実施	利用者さんと企業見学に行ったり、面接に同行したりします。  軽作業の練習



就職活動プログラムの実施



パソコンの練習



動物とその家族に寄り添う獣医療を目指して

ミズノ動物クリニック

設立:2006年3月 従業員数:40人

〒470-0110 印西市高花2-1-10
TEL 0476-46-9991 / FAX 0476-46-9993
http://www.mizuno-vet.com



▲ホームページ

交流授業

職場見学

個別質問



こんな仕事をしています。

犬や猫、ウサギやハムスター、鳥など、さまざまな動物の診察や治療を行っています。言葉を話すことができない動物の代わりに飼い主の話をよく聞き、動物の体調や様子を丁寧に観察しながら、必要な検査や治療をしています。病気やけがの内容によっては、入院や治療後のリハビリにも対応しています。動物とその家族が安心して暮らせるように、子犬のしつけ教室やペットホテルなどのサービスも行っています。



働く人にインタビュー

動物の診療や手術を行う獣医師の仕事をしています。子どもの頃から動物全般が好きで、獣医師の仕事に向いていると感じていました。そんな中、人にも動物にも優しく向き合う獣医師と出会い、この仕事を志しました。治療していた動物が元気になった時や、飼い主さんから「ありがとう」と声をかけてもらった時に、大きなやりがいを感じます。獣医師は、動物が好きだけではできない仕事です。動物を救うために学び続けること、そして動物だけでなく、その家族の気持ちにも寄り添い、思いやりを持って向き合うことを心がけています。



獣医師 ミズノ動物クリニック院長 みずの ひろしげ 水野 浩茂 さん

例えば…
こんな人に向いています

- 動物が好きだけでなく、命に責任を持てる人
- 素直で謙虚な人
- チーム力を大切にできる人



獣医師の仕事の流れ

問診

飼い主から動物の様子を聞きます。「いつから元気がないか」「食欲はあるか」など、気になる症状や普段との違いを確認し、診察の手掛かりとなる情報を集めます。



診察

問診で聞いた情報を基に、動物の様子を目で見たり、体に触れたり、聴診器で体内の音を聞いたりしながら、どんな病気が考えられるかを確認します。



検査

考えられる病気を特定し、必要な検査を行います。便や尿、血液の検査の他、エックス線検査や超音波検査などで、体の状態を詳しく調べます。



治療

投薬や注射などの内科的な治療と、手術などの外科的な治療、入院治療があります。動物の体への負担を考えながら、最も良い方法を選びます。



さまざまな動物用医療機器があります

CT



動物の体をさまざまな角度から撮影し、立体的な画像で見ることができる動物用医療機器です。病気の場所や広がりや程度が詳しく分かるため、正確な診断や治療に役立ちます。

内視鏡



細長いカメラを体内に入れて、胃や腸、肺などの様子を確認できる医療機器です。体への負担をできるだけ少なくしながら、検査や治療を行うことができます。



動物病院には他にもこんな仕事があります

愛玩動物看護師



愛玩動物看護師は国家資格で、専門的な知識を基に獣医師をサポートしています。診察や手術の補助の他、問診や入院中のケア、食事や薬の管理、さらに子犬のしつけ教室なども行います。飼い主からの相談を受けることも多く、動物と飼い主に寄り添いながらコミュニケーションを取ることが欠かせません。

トリマー



犬や猫のカットやシャンプーを行います。動物病院で働くトリマーは、見た目をきれいにするだけでなく、皮膚の状態にも気を配りながらトリミングを行っています。変化に気づいた時には、獣医師に伝えて診察につなげることもあります。トリミングは高い技術が求められるため、日々の練習や勉強が大切です。

家族に寄り添うことが大切です

動物は話すことができません。そのため、獣医師やスタッフは、家族の話をよく聞き、その思いを大切にしながら治療を行います。治療の時だけでなく、治療が終わった後も「これでよかった」「幸せだった」と思ってもらえるように家族と一緒に考え、日々一番良い選択ができるよう努めています。





デジタルの力で地域の働き方を支え、幸せを届けたい

かぶしきがいしゃ ちばししゃ
リコージャパン株式会社 千葉支社

設立:1959年5月 従業員数:419人(2025年5月現在)

千葉市美浜区中瀬2-6-1 WBGマリブウエスト18F
TEL 043-299-2311 / FAX 043-299-2333
https://www.ricoh.co.jp/



▲ホームページ

交流授業

職場見学

個別質問

RICOH

リコージャパン株式会社

こんな仕事をしています。

会社や自治体、学校の仕事をデジタルの力でより便利にする会社です。IT機器(パソコン、プリンター、ネットワーク)やICTの技術を活用した仕組みを通じて、働く人が効率良く仕事ができるようにサポートしています。また、SDGsを重視し、環境に配慮した製品やサービスの提供に加え、地域でのイベント開催や環境保全活動の支援にも取り組んでいます。リコージャパンは、こうした活動を通じて地域社会のより良い発展を目指しています。



働く人にインタビュー

地域の会社を訪問し、仕事をより便利にするためのITサービスや機器を提案しています。人と話す仕事がしたいと思う中で、さまざまな会社の社長さんと直接話せると知り、この仕事を選びました。お客さまとの会話を大切にしながら、信頼される営業を目指しています。

船橋営業所 営業 しんぎょううち ゆうた 新行内 雄太 さん

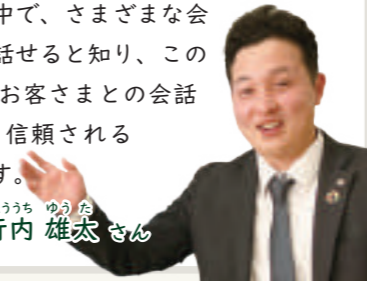

コピー機やプリンターなど、オフィス機器の設置や修理、点検をしています。故障の原因を見つけて素早く復旧できたときや、現場で「ありがとう」と感謝されたときに、大きなやりがいを感じます。突然の故障でも、お客さまの業務を止めないために現場を支えています。

浦安サービスステーション うへだ かれん カスタマーエンジニア 上田 可蓮 さん



例えば...
こんな人に向いています

- コミュニケーションを取ることが得意な人
- 協調性とチームワークを大切にできる人
- IT分野に興味がある人
- 機械に触れるのが好きな人



どんな職種があるの？

営業

地域の会社や自治体、学校を訪問し、ITサービスや機器を提案します。お客さまの話を聞きながら、仕事や働き方をより良くする方法と一緒に考える仕事です。経営者と直接話すこともあり、多くの人と関わります。



カスタマーエンジニア

IT機器(パソコン、コピー機、プリンター)の設置・修理・点検を行います。ネットワーク設定なども担当し、機器を安心して使える環境を支える仕事です。困り事をその場で解決でき、「ありがとう」と言ってもらえることが多いのも特徴です。



システムエンジニア(SE)

仕事を便利にする業務用システムの導入設定・調整を行います。例えば、お金の管理や書類作成が簡単に進む仕組みの開発などを担当しています。会社ごとの仕事の流れに合わせて使いやすくなるように工夫し、トラブル時も業務を止めないよう対応します。

システムが実際に使われ、お客さまの役に立つことがやりがいです!



お客さまの「ありがとう」がやりがいです

職種によって仕事内容は違っても、全ての仕事はお客さまの困り事を解決することにつながっています。



さまざまな取り組みをしています

日常業務における様々な取り組みや考え方を、『Live Office』を通じてご紹介しています

①多様な働き方を実践しています

リモートワークや在宅勤務など、働く場所や時間を選択できる環境を整えることで、さまざまな働き方ができます。席を固定しないことで、仕事の内容に合わせて場所を選び、効率良く働くことができます。

②すぐに相談できる環境を整えています

小さな打ち合わせスペースやオンライン会議を活用することで、すぐに話し合える環境を整えています。情報を素早く共有することで、仕事をスムーズに進めています。

③資源を大切にしています

紙の資料を減らし、データでの情報共有を進めています。必要な情報をすぐに見つけられるため、仕事が進めやすくなります。また、リサイクル素材や間伐材(森林育成のために間引かれた木)、再生プラスチックを活用した製品を選ぶなど、環境に配慮しています。

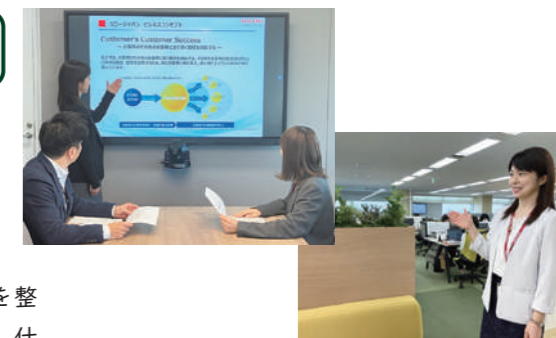

幕張事業所では、実際のオフィスを見ながら、訪れた人が働き方やSDGsについて考えるきっかけをつくらせたり、企業や学生向けのSDGsワークショップを開催したりしています。

SDGsセミナー・講演

地域の教育機関や大学に向けてSDGsのセミナーや講演を出前(学校)で開催しています。リコージャパンが持っている経験や知識を活かし、様々なコンテンツを用意して展開しています。



マングローブの植林

リコーグループでは「日々の仕事で環境を守ることにつながる」と考え、リコー複合機(IMCシリーズ)を1台導入いただくごとに、1本の植林を実施。フィリピンやインドネシアで植林を行い、2025年時点で約49万本のマングローブを植えています。マングローブは二酸化炭素の削減に貢献するだけでなく、海や陸の生き物のすみかとなり、現地の生き物や人々の暮らしを支えています。





氷が育む豊かな食文化を創造する

こくぼせいひょうれいぞうかぶしきがいしゃ
小久保製氷冷蔵株式会社

設立:1969年9月(創業1929年)
従業員数:70人(グループ全体560人)

八千代市村上1739-4
TEL 047-484-1169 / FAX 047-483-6063
https://kokuboice.co.jp/



▲ホームページ

交流授業

職場見学

個別質問



こんな仕事をしています。

袋詰め氷(かちわり氷)の「ロックアイス®」を製造し、コンビニエンスストアやスーパーマーケット、ドラッグストアなどで販売しています。使う場面に合わせて、氷の形や大きさを変えた新製品の開発も行っています。これからも「ロックアイス®」が持つ魅力と可能性を通して、新たな食の明日を創造していきます。



働く人にインタビュー

袋詰めや容器入りなどさまざまな製品を製造しています。決められたルールの下、製造工程や製品の品質をチェックし、自動製造ロボットの点検や整備も行っています。お客さまに常に安心安全な製品をお届けすることを念頭に置き、おいしく商品を使っていただいていることを想像しながら仕事をしています。



製造部 わたなべ たつみ
渡辺 辰実 さん

自社やグループ企業の活動をHPやSNSで紹介したり、メディアを通じて多くの人に知ってもらったりする仕事をしています。広報は企業の顔ともいえるので、発信の内容や言葉遣いに気を付けながら「とけない、情熱。」を持って、自社製品のファンを増やす活動に取り組んでいます。



広報室 もりもと まる
森元 茉由 さん

例えば…
こんな人に向いています

- 食と人の気持ちに寄り添える人
- いろいろな視点から物事を捉えられる人
- 情熱を持って最後までやり抜く力のある人



透明なかちわり氷ができるまで

水をそのまま凍らせると、白く濁った部分が出てしまいます。さまざまな工程を通して、透明で美しい氷ができるのです。



食の安全を守るためにさまざまな取り組みを行っています

■水質検査

各工場で使用する水の検査は、自社だけでなく外部の検査会社にも依頼し、より正確に水質をチェックしています

■トレーサビリティ

自社製品だけでなく他の工場で作られた包装資材等も、いつ・何が・どの工場で作られたか製造記録を細かく残しています

■金属検出器設置

袋に詰めた氷は重量検査機と金属検出器で厳しくチェックされます

■製品検査

出来上がった製品は、専門の担当者が毎回厳しい検査を行い出荷しています



きれいな氷を作る工程「エアレーション」とは?

水が凍る時、通常は空気や水中に含まれるさまざまな成分が取り込まれ、氷に白い部分ができます。無味無臭で透明な氷を作るポイントは①長時間かけてじっくり凍らせる②エアレーションの二つです。



【製氷】

70kgほどの氷の塊ができるアイス缶。これに原水を注ぎマイナス8℃ほどの不凍液に沈め、「エアレーション」を行います

エアレーションの工程を詳しく見てみよう!

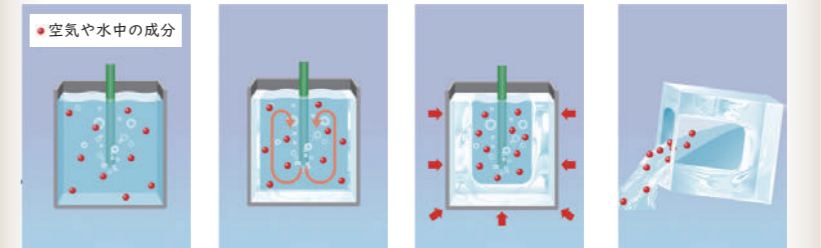

アイス缶の中心にあるクダから空気を出し続けると、水がかき混ぜられ、空気や氷の外側から厚くなっていき、水中のさまざまな成分を抱き込むことなく氷ができ始めます。

次第に氷は外側から厚くなっていき、水中のさまざまな成分は凍らないまま中心に残ります。

最後に中心に残った水を捨てると、透明で美しい氷が出来上がります。



かちわり氷の新たな可能性へ挑戦をしています

熱中症対策やアスリートの体をケアするスポーツアイシングなど、社会貢献やスポーツ支援活動にも取り組み、ロックアイスの「冷やすチカラ」で快適な活動や環境をサポートしています。



地域・社会貢献

熱中症対策として八千代市立の小中学校にマイボトル用の氷を配布



スポーツ支援

プロスポーツチームを中心に、アイシング用の氷を提供



千葉県の農業を未来につなげる

JA全農ちば(全国農業協同組合連合会千葉県本部)

設立:2001年(創業1947年)
従業員数:205人(2025年12月末時点)

千葉市中央区新千葉3-2-6
TEL 043-245-7360 / FAX 043-247-9715
https://www.zennoh.or.jp/cb/



▲ホームページ

交流授業

職場見学

個別質問



こんな仕事をしています。

JA(農業協同組合)とは、各地域の農家が組合員となり、お互いに助け合うためにお金を出し合っつった組織です。JAグループは、組合員の仕事や営農(農業を営むこと)、生活を支援するために、幅広い事業を展開しています。JA全農ちばは其中でも、農畜産物や農作業に必要な資材などの流通を担っています。JAを通じて、千葉県内の組合員が出荷した農畜産物を、組合員・JAに代わって市場へ販売することや、肥料・農業機械・燃料などを組合員へ供給することが主な仕事です。さまざまな面から組合員をサポートすることで、県内の農業や私たちの食生活を支えています。



働く人にインタビュー

野菜や果物の販売を担当しています。農家の収入を1円でも多くし、日本の農業を支えたいと思い、入会しました。価格の協議では市場や産地との情報共有が肝心。電話をするだけでなく、現地に足を運び担当者との顔の見える関係を築くことで、情報共有しやすい環境作りに努めています。



営農園芸部 園芸販売課 加藤 愛理 さん

農業に必要な生産・出荷資材の供給を担当しています。新しいものや便利なものを供給することで、生産者の方々の助けになれると、とても嬉しく感じます。資材に使用する原料は、輸入に頼っているものも多いため日頃から海外の経済の動きにも気を配るようにしています。



生産資材物流部 資材課 出口 浩太郎 さん

例えば...
こんな人に向いています

- 「食」に関することで地域の役に立ちたい人
- 農家の役に立ちたい人
- チームで協力して最後までやり切れる人
- 人と関わることが好き・得意な人



どんな役割を果たしているの？

地域のJA

- 営農事業**：栽培技術などの指導
- 経済事業**：農畜産物や生産資材※・生活品の流通
- 信用事業**：お金の預かり(預金)や貸し付け
- 共済事業**：病気や災害などへの備え

※原材料・部品・消耗品のこと

全農
JA全農ちば

JA全農ちばは営農事業、経済事業を担当。県内の17のJAと協力しながら業務を進めています。



野菜や果物を例に、仕事の流れを見てみよう



JA全農ちばの仕事の内容

農家の生産性アップのための「営農事業」

- 農家やJA職員向けに栽培技術の研修会を開催。
- 畑や田んぼの土の成分を分析。作物が育つためには、どんな栄養がどれくらい必要かを調べ、肥料・農薬の不足や使い過ぎを防ぎます。



農畜産物を市場などに届ける「販売事業」

JAを通して農家が出荷した農畜産物を集め、市場や卸売業者※などに販売。農家が個別に販売するよりも多くの量を安定して確保し、販売できるのがJA全農ちばの強みです。これを生かし、農家の収入を1円でも多くできるように取り組んでいます。



※農家から商品を仕入れ、スーパーなどへ販売する業者

経済事業

農家の暮らしを支援する「生活事業」

農家の営農と生活を支える燃料や食品、日用品を取り扱うほか、JAの施設や組合員の住宅などの建設にも取り組んでいます。



生産資材などを農家に届ける「購買事業」

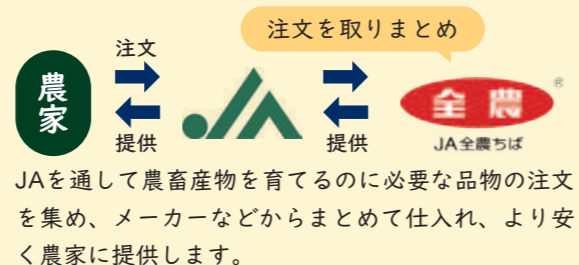

花、米や麦、落花生、肉、牛乳などの農家に対しても同じように、JA全農ちばがサポートします。



社会を動かすエネルギー資源を安全第一で運ぶ

ビューテックローリー株式会社

創業:1994年1月 従業員数:678人
市川市福栄4-3-17
TEL 047-307-7205 / FAX 047-396-2124
https://vuteqlorry.com/



▲ホームページ

- 交流授業
- 職場見学
- 個別質問



こんな仕事をしています。

ビューテックローリーは、ドライバーや管理・点検を行うスタッフが協力して、暮らしに欠かせないエネルギー資源の輸送を担っています。関東を中心とした拠点から全国へ広がるネットワークを持ち、安全な輸送体制を整えています。輸送する品目には危険物も多いので、輸送の際は専用の車両を使用します。また、従業員が安心して仕事ができ、製品を安全に届けられるよう、職場の環境整備にも取り組んでいます。



働く人にインタビュー

学生の頃から車が好きで「大きなタンクローリーに乗りたい」と思い、この仕事に就きました。現在はタンクローリーを運転して、ガソリンスタンドなどにエネルギー資源を輸送しています。取り扱っている荷物は危険物のため、小さなミスが大きな事故につながるかもしれません。細心の注意を払って安全な作業と運転を心掛けています。毎日の輸送で関わるお客さまから感謝の言葉をかけられたときは、とても励みになります。タンクローリーは意外と皆さんの身近で走っています。ガソリンスタンドに止まっていることも多いので、ぜひ探してみてくださいね。



市川営業所 所属ドライバー むらこしたけし 村越 健 さん

例えば...
こんな人に向いています

- ルールを守れる人
- 物事に慎重に取り組める人
- 社会の役に立ちたい人

どうしたらなれるの？
大型車両を運転するための免許や、危険物を取り扱うための資格が必要です。



どんな荷物を運んでいるの？

品目	用途	主な配送先
ガソリン	車やオートバイなど、自動車の燃料	ガソリンスタンド
灯油	石油ファンヒーターや石油ストーブで使う燃料	ガソリンスタンド
LPガス	家庭や店舗のガスコンロなど	各地域のガス供給会社
オートガス	自動車の燃料として使うLPガスのことで、このガスで走る自動車をLPG自動車という	LPガススタンド
アスファルト	原油を加工した製品で、主に道路を造る材料	道路工事現場
潤滑油	工場などで使用して、機械の動きを良くする	工場

専用の大型車両で輸送しています



私たちの暮らしを支える石油製品

石油製品は、車や船を動かす燃料だけではなく、プラスチックや医療器具など、さまざまな場面で使われています。また、排出ガスを減らす工夫やムダなく使う仕組みも進められています。

ビューテックローリーは、社会に欠かせない石油製品を安全に、確実に、必要な場所へ届ける役割を担っています。



ドライバーの一日の仕事の流れを見てみよう

ビューテックローリーではドライバー職の他に、出荷の管理や設備の点検をするオペレーター職、運行計画やルートを提案する運行管理職、受注管理や配車手配をする事務職など、さまざまな仕事があります。

油槽所はガソリンスタンドへ輸送するための「中継基地」や「物流拠点」となる施設です。

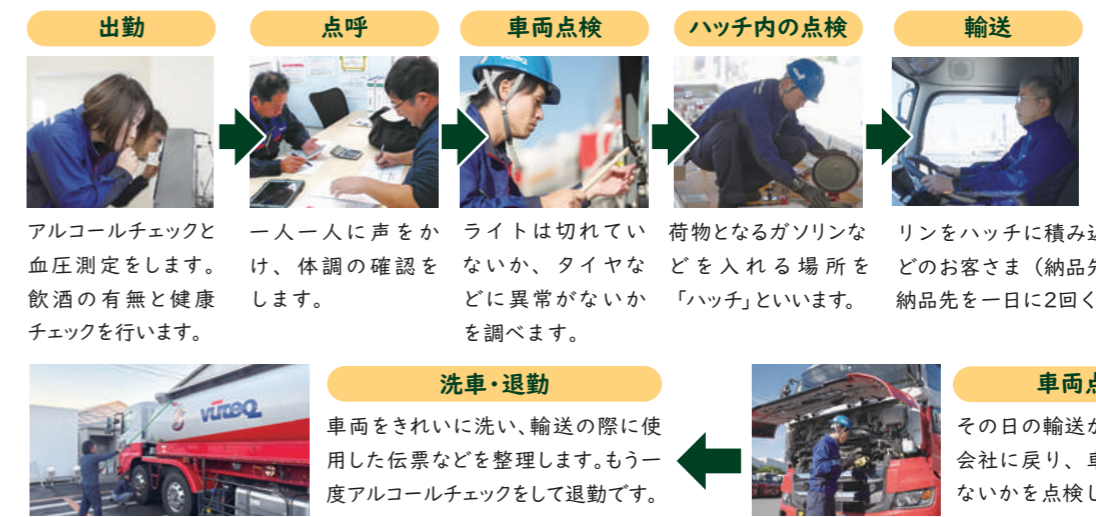

ガソリンや灯油などが貯蔵されている「油槽所(ゆそうじょ)」でガソリンをハッチに積み込み、ガソリンスタンドなどのお客さま(納品先)に届けます。油槽所と納品先を一日に2回くらい往復しています。



安全に運転するためにどんな取り組みをしているの？

エネルギー資源を輸送する大型車両は、乗用車など一般の自動車と比べて重量があり、ブレーキを踏むと急ブレーキになりやすいです。また運転席から直接見えない「死角」もあり、丁寧な運転が求められます。

事故やトラブルが起きたときに対応できるように、車内と車外を録画できるドライブレコーダーを全車両に備えています。



大型車両を安全に運転するためには、休息を取ることが大切です。ビューテックローリーでは、ドライバーの輸送時間などを把握し、退勤から出勤までの時間を十分に取れるようにスケジュールを組んでいます。月に1回、ドライバー職を対象に安全会議を行い、運転する際の注意事項を共有しています。





日本のデジタル化を推進する

エア トランク ジャパン オペレーティング ごう どう が い し ゃ
AirTrunk Japan Operating 合同会社

設立:2021年(オーストラリア本社は2015年)
従業員数:80人(世界で約500人)

印西市
TEL 03-6452-5959
https://airtrunk.com/ja/



▲ホームページ

交流授業

職場見学

個別質問



こんな仕事をしています。

AirTrunkのデータセンターは、ネットサービスを運用する企業のコンピューターを預かり、安全に管理する施設です。温度や湿度、電力などを調整してコンピューターが安定して動く環境を提供しています。ネットショッピングや動画視聴など、便利な暮らしに欠かせないサービスを、いつでも安心して利用できるように支えています。本社はオーストラリアにあり、日本やシンガポールにも拠点を持つグローバル企業です。



働く人にインタビュー

データセンターの設備やシステムが動き続けるように見守り、管理する仕事をしています。スマートフォンやオンラインショッピングの仕組みに興味を持ち、この仕事を志望しました。仕事では、事実に基づいて判断し、自分の頭で考えることを大切にしています。

Operation にしむらたける 西村 健 さん



データセンターの建物を安全・快適に利用できるよう、セキュリティー管理や敷地内の整備の手配をしています。利用者の役に立ち、喜んでもらえることがやりがいです。仕事をスムーズに進めるために相手の話をよく聞くなど、信頼関係づくりを心がけています。

Operation かに えり こ 可見 絵梨子 さん



例えば...
こんな人に向いています

- コミュニケーションが得意な人
- 物事を計画的に考えられる人
- アイデアを考えるのが好きな人
- 新しい機械や設備、仕組みに興味がある人



どんな職種があるの？

設備運用 (Operation)

機器が安定して動き続けるよう、温度・湿度・電力などの環境を管理しています。コンピューターの運用には大量の電力と、稼働によって発生する熱の冷却が必要です。定期点検や巡回を行い、設備が24時間365日止まらない状態を維持しています。

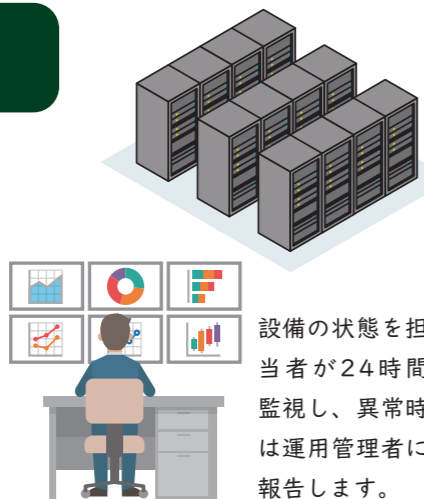

設備の状態を担当者が24時間監視し、異常時は運用管理者に報告します。

コンピューターが止まると、企業が提供するインターネットサービスが利用できなくなり、多くの人の暮らしに影響が出ます。そのため、停電時でも止まらずに稼働できるよう発電機を備えています。

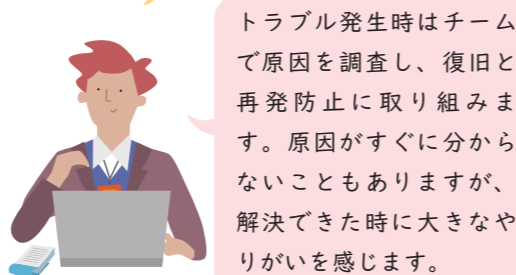

トラブル発生時はチームで原因を調査し、復旧と再発防止に取り組みます。原因がすぐに分からないこともありますが、解決できた時に大きなやりがいを感じます。

施設・セキュリティー管理 (Operation)

データセンターで働く人や利用者が安全・快適に過ごせるよう、入退館管理や警備、敷地内の整備などを行います。社員やお客さま、工事・清掃業者など多くの人が入り出すため、関係部署と連携しながらスムーズに出入りできるように対応します。

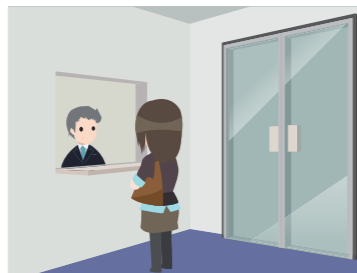

入館時は、事前申請の確認や本人確認、IDチェックを行います。警備室では監視カメラの映像を常に監視しています。

コンピューターには個人情報などの重要なデータが保管されています。これらのデータの盗難や破壊は社会に大きな混乱や被害を及ぼす可能性があります。そのため、データセンターではセキュリティー管理を徹底しています。

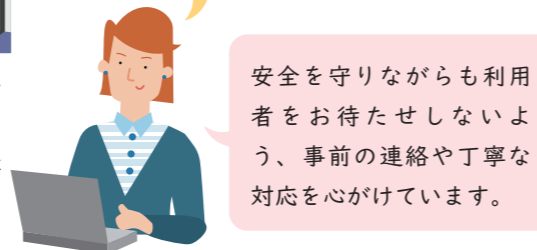

安全を守りながらも利用者をお待たせしないよう、事前の連絡や丁寧な対応を心がけています。

建設プロジェクト管理 (Development)

データセンターの建設プロジェクトを管理しています。施工会社や設備業者と連携しながら、工程や品質、安全面を確認し、工事が計画通り進むようにチェックします。



データセンターの建設は大規模な工事になるため、多くの会社や専門スタッフが関わります。分かりやすい説明や情報共有など、日々のコミュニケーションが大切です。

海外の設備を導入したり、各国の担当者や情報共有を行ったりするため、語学力が役立つ仕事です。

データセンターの建設プロジェクトで、工程管理や関係者との調整を行っています。日本語とスペイン語を話す環境で育ったことから、海外の人と関わり語学力を生かせる仕事がしたいと思い、この仕事を選びました。国内外の多くのチームメンバーと協力して、プロジェクトを形にしていく過程は面白いです。



Development たなか れな と 田中 麗南斗 さん



印西市とのつながりを大切にしています

印西市は大容量送電網による電力の安定供給が確保されており、地盤がしっかりといて地震等の自然災害にも強いことから、データセンターに適した地域です。

印西市のマラソン大会に参加しました！

希望する社員を募って、印西シティリレーマラソンに参加しました。コーポレートカラーの鉢巻を身につけ、地域の皆さんと一緒に楽しみました。これからも地域とのつながりを大切にしていきます。





愛される喜びを知る子どもの育ちに奉仕する

しゃかいふくし ほうじん の ほいくえん
社会福祉法人ピスティスの会 へいわ野のはな保育園

開園:2022年4月(創立1950年4月) 従業員数:19人

松戸市松戸1331-10
TEL 047-710-0355 / FAX 047-710-0358
https://pistis-no-kai.jp/nursery/nonohana/



▲ホームページ

- ☑交流授業
- ☑職場見学
- ☑個別質問



こんな仕事をしています。

へいわ野のはな保育園は3歳から5歳までの子どもたちを保育しています。子どもたちが園で安心して過ごし、生活や遊びを通じて成長できるようサポートしています。保育士は、子どもたちが生活リズムを身に付ける援助をし、発達に応じた遊びの計画、実施を担います。保護者からの相談を受けることもあります。自分の気持ちや相手の気持ちを大切にしながら生活することも子どもたちに伝えています。



働く人にインタビュー

保育士として、園での生活や遊びを通じて子どもたちの心身の成長をサポートしています。保護者の方々と密に連携を図りながら、一人一人の発達段階に合わせた、心に寄り添う保育を心がけています。高校時代にカンボジアを訪れた際、貧困によって夢に挑戦することさえ叶わない子どもたちがいる現状を目の当たりにしました。その経験から「貧困をなくすためには、保護者が安心して働ける環境、そしてそれを支える保育施設が不可欠だ」と強く感じ、保育士を志しました。日々の会話や遊びの中で触れる子どもたちの豊かな感性や発想力には、いつも驚かされます。「ねえねえ、見て!」と、できなかったことができるようになった姿を見せてくれたり、発見をうれしそうに報告してくれたりする瞬間に、この仕事ならではの大きなやりがいと喜びを感じます。

保育士 ^{いいだ あまみ} 飯田 天露 さん



例えば...
こんな人に向いています

- 好奇心旺盛で、いろいろなことに興味を持てる人
- 毎日の生活の中に、楽しさを見つけられる人



子どもたちの成長をサポートしています

食事

給食には旬の食べ物を取り入れています。おなかがかすいたという感覚を大切に、食べるタイミングや量を子どもたちが自分で決められる取り組みもしています。

アジの解体ショー



解体ショーを行うことで、魚が苦手だった子どもに「食べてみよう」という興味を持ってもらいます。

運動

園内や公園で、体を動かします。体操専門の先生と一緒にの日もあります。

音楽

音楽専門の先生と一緒に歌ったり、音に合わせて体を動かしたりします。

子どもたちが園で安心して過ごせる工夫をしています



遊びコーナー



食事コーナー



読み聞かせコーナー

年に一度「遊びのマルシェ」を開催

保育士たちが考えたさまざまなコーナーで、子どもと保護者が一緒に楽しむイベントです。食事コーナーでは、親子で給食のメニューを味わいます。



どんな人が働いているの？

保育士

子どもたちの発達段階を把握し、食事や昼寝、着替えなど生活全般の援助や指導を行い、一人一人の成長をサポートします。

子育て支援員

主に保育士のサポートをします。研修を受けると「子育て支援員」の資格を取得できます。

園長・主任

園長は自治体などの園外の組織とのやりとりを担当し、主任は園内の保育がスムーズに進むように、常に保育士や子どもたちの様子を確認し、必要な調整を行います。

事務員

園で使う道具などを購入する手続きや、お金の管理などをします。登園時には園の前で安全誘導を行うこともあります。

栄養士

給食室のリーダーとして、栄養バランスを考えながら、食育計画や給食の献立を立てます。

調理師

栄養士が決めた献立を基に食材を注文し、給食を作ります。安全を保つために細菌検査などを行います。



保育園の一日の流れをみてみよう

遊びや製作をしたり、公園に出かけたりして過ごします。外部の先生と運動や音楽を楽しむ日もあります。



遊びの区切りがつき、「おなかがかすいた」と感じた子どもから、食事の席に着きます。子どもは、自分でおかずをお皿に取ることで、体の調子(空腹など)を感じ、食べることを前向きに楽しむ力を身に付けます。



保育士は子どもの受け入れをしながら身支度を手伝い、遊びを見守ります。

給食室では、栄養士と調理師が子どもたちの成長に合わせて、おいしくて栄養バランスの良い食事を作ります。



子どもたちがお昼寝をしている間に、保育士は連絡帳や保育の計画を書いたり、製作の準備をしたりします。この時間に交代で休憩を取り、別室で食事を取ります。



保育をする上で大切にしていること

保育をする上で大切にしているのは、子どもを一人の人間として尊重し、向き合うことです。子どもたちが考え、言葉にしたことを保育士たちがきちんと受け止めて対応することで、「気持ちがちゃんと伝わった」と感じてもらえます。そうした経験を重ねることで、子どもたちは大人に対してだけでなく、友達同士でも気持ちを伝え合えるようになります。





子どもたちの命を育み、未来の日本を支える保育を目指す

ほいくえん
いろはな保育園

設立:2016年12月20日 従業員数:60人
市川市南八幡3-1-6
TEL 047-314-5075 / FAX 047-314-5076
https://irohana-hoiku.com/



▲ホームページ

- 交流授業
- 職場見学
- 個別質問



こんな仕事をしています。

0~5歳の子もたちと保護者の生活を支える仕事をしています。食事・遊び・昼寝など、毎日の生活を見守るだけでなく、達成感や自己肯定感といった「生きる力の根」を育むことを保育理念としています。季節の行事や地域交流など園外での体験を通して、小さな成功体験を積み重ねることで社会で自信を持って生きるための力を育てています。家庭とは違う生活の中で、子どもたちが健やかに安心してのびのびと過ごせる環境をつくるのが保育園の大きな役割です。



働く人にインタビュー

0歳児クラス担任をしています。子どもの成長を一番近くで見守れることに喜びを感じます。保育の他、Instagram更新や地域の方との交流を深める活動も計画し、子どもたちが保育園の外の世界にも触れられるよう取り組んでいます。笑顔が心げ、共に働く仲間や保護者とのコミュニケーションを大切にしています。



保育士 さとう なな 佐藤 奈々 さん

給食とおやつを作っています。食べやすく工夫した食材や献立を「おいしい!」と言われることが一番うれしいです。苦手な物を食べられた、おかわりできた、後片付けできたなど、子どもたちの「成功体験」を支えています。子どもの成長や多くの学び、発見を感じられるとてもすてきな職業だと思います。



栄養士 かみじょう 上条 なみ さん

例えば…
こんな人に向いています

- 幼い子どもや周りの人の気持ちを考えられる人
- 体力に自信があり、パワフルに物事に取り組める人
- 人とコミュニケーションを取ることが好きな人



保育士の日って、どんなことをしているの？

- 7時15分 出勤
- 7時30分 合同保育
- 9時 クラス保育
- 11時 昼食
- 12時 休憩
- 13時 お昼寝
- 15時 おやつ
- 15時30分 お散歩
- 16時15分 退勤

園児お迎え・準備



室内活動・外遊びなど



園内で心を込めて作られた給食を、楽しくおいしく「いただきます!」



保育士もしっかり休憩を取ってリフレッシュ!

ブレスチェック・保護者への連絡帳の記入など



園児見送り・後片付け

Q 仕事が終わった後は、どんなことをしているの？

A 例えば、ピラティスを楽しみながら自分の時間を充実させている保育士がいます。子どもがいる保育士は、習い事の送迎や家事などを行い、プライベートと仕事を両立しています。



地域の協力によって、さまざまな体験を

普段なかなか経験できないことも知ってほしいという思いから、自治会や地域住民の協力の下、1年を通してさまざまな催しを行っています。園内だけでなく、世代を超えた関わりを通して、多様な経験と感性を育んでもらえるよう取り組んでいます。

獅子舞会



芋の苗植え



壁面制作



Q ピアノが弾けないと保育士にはなれないの？



A ピアノが苦手でも大丈夫です。ピアノが得意な保育士が演奏したり、動画を使って音楽を流したりと、それぞれの保育士に合った方法で歌の活動を行っています。

耐火断熱技術でものづくりを支える

こうぎょうかぶしきがいしゃ こうざきこうじょう
イソライト工業株式会社 神崎工場

設立:1927年11月 従業員数:131人(2025年3月末現在)

香取郡神崎町武田20-8
 TEL 0478-70-1123 / FAX 0478-72-3930
<https://www.isolite.co.jp/>



▲ホームページ

交流授業

職場見学

個別質問



こんな仕事をしています。

イソライト工業は、熱を通しにくくする材料「断熱材」を作っている会社です。スマートフォンや家電製品など、あらゆる電子機器に使われている「半導体」は、高温で処理する製造工程があります。そこに断熱材を使うことで、エネルギーを効率良く使い、働く人の安心・安全を守ったり、機械の高寿命化を図ったりすることができます。他にも製鉄所や陶器の製造工場など、さまざまな場所で断熱材は活躍しています。イソライト工業の製品は、最高2,000℃の高温環境でも熱を外に出さないため、省エネルギーでのものづくりを支え、環境保護に役立っています。



働く人にインタビュー

受注内容のチェック、生産量の計画、現場の安全確認などを担当しています。学生の頃に学んだセラミック化学の知識を生かせると思い、この仕事に就きました。図面で見えていたものが実際に製品として完成する様子を見た時に、この仕事の面白さを感じます。

製造室 さとうきょうや 佐藤 恭夜 さん



工場内の設備の点検・修理を担当しています。チームのメンバーに教わりながら知識と経験を積んでいます。故障して停止した設備が、自分の修理によって再び動き出した時に、やりがいを感じます。同じようなトラブルが発生しないように、設備の改良を進めています。

設備技術室 たけふた ゆうや 竹蓋 友也 さん



例えば…
 こんな人に向いています

- ものづくりに興味がある人
- 人と話すことが好きな人
- 機械の操作に興味がある人



断熱材ってなんだろう？

断熱材とは、「熱を通しにくくする材料」のことです。例えば、熱いお湯が入った容器に断熱材を使うと熱が遮断され、熱さを感じずに容器に触れることができます。



どんなものを作っているの？

耐火断熱レンガ



耐火断熱レンガは、ピザを焼くための「ピザ窯」や陶器などを焼く「窯」にも使われています。積み重ねることができるため壁や炉の形に合わせやすく、丈夫で長持ちする断熱材です。

建築用不燃材料

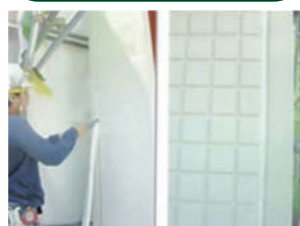

建築用不燃材料とは、建築の際に使われる燃えにくい材料のことです。学校や駅などの建物の壁や柱に、この断熱材が使われています。火災が起きた際に、火が広がるのを防ぐ役割があります。

RCF※

(耐火セラミック繊維)



RCFとは、ふわふわとした綿のような見た目の断熱材で、工場の高温機械の周りに敷いて使用します。軽くて柔らかく、加工しやすいため便利ですが、一部の国や地域で使用の規制がある材料です。

RCF規制対策製品



RCF規制対策製品は、RCF規制をクリアしつつ、RCF以上の断熱性を備えた断熱材です。工場や製鉄所などで使われています。イソライト工業ではこの製品の開発にも力を入れています。

※: Refractory Ceramic Fiber (リフラクトリー・セラミック・ファイバー) の略



製造の現場では、どんな人が働いているの？

製造室

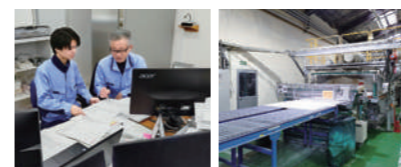

営業スタッフが受注した製品を製造します。「どの製品を、いつまでに、どれくらい作るか」などの計画を立てて、丁寧にものづくりをします。

設備技術室



新しい設備の導入や設備の点検・修理をします。工場を動かすのに欠かせない「電気」や「水道」などの管理も担当しています。

管理室



総務や経理などの事務業務を行います。従業員が働きやすい環境を整えたり、給料の計算をしたりします。他にも、製造に必要な材料の発注を行います。

身近な物の製造現場で活躍しています

断熱材は皆さんの生活を支えています。

自動車

自動車の部品で、主に鉄でできているものを加工するには、熱が必要です。断熱材はその熱を閉じ込めるため、製鉄所で活躍しています。



食器や洗面台

食器や洗面台は、耐久性や耐水性に優れている「陶器」という焼き物でできていることが多いです。陶器を工場内で高温で焼き固める時に断熱材が活躍しています。



環境を守る取り組み

リサイクルの徹底

製品にならない破片などは捨てずに、もう一度材料として使う「リサイクル」をしています。

CO2を減らす工夫

少ないエネルギーで効率良く動くように機械を改良したり、材料を発注する時は環境保護活動をしている企業を選んだりしています。





特殊ポンプとミキサーの総合メーカー

たいへいよう きこうぶしきがいは
大平洋機工株式会社

設立:1984年7月 従業員数:176人

習志野市東習志野7-5-2
TEL 047-473-6559 / FAX 047-472-8063
https://www.taiheiyo-kikou.com



▲ホームページ

- 交流授業
- 職場見学
- 個別質問



こんな仕事をしています。

ポンプやミキサーを中心とした、一般産業用機械の製造や販売を行っている会社です。水道や発電など、社会インフラを支えるモノづくりに取り組んでいます。主な商品はポンプと粉体機械です。海底トンネルの工事や東日本大震災の際には国からの要請も含めて、各種インフラの復旧工事に携わりました。またSDGsについてもさまざまな取り組みを行っています。



働く人にインタビュー

主に採用（新しい仲間を増やすこと）と教育（社内での学習環境の整備）を担当しています。また、従業員が法令、規則を守り、正しい手順で仕事をしているかを確認しています。地域と社会の貢献に関わりたいと思い転職を決意しました。採用に関わった社員が成長したり、自分の業務が会社の生産性向上に寄与したときに喜びを感じます。



管理部総務課/内部監査室事務局 あんどう はるゆき 安藤 晴行 さん

ミキサーの販売を担当しています。お客さまと製品をつくる技術者との間の調整も行っています。身近にあるものや生活する上で必要な社会インフラに関わる製品に興味があり、人や社会に役立つ製品づくりがしたいと思い入社を決めました。さまざまな人からアドバイスをもらい、何事にも柔軟に対応できるようにすることが目標です。



営業部 ひらの 平野 みずき さん

例えば…
こんな人に向いています

- 地元で働きながら地域にも社会にも貢献したい人
- モノづくりが好きな人
- 粘り強く、何事もやり遂げることができる人



社会のあらゆる場面で活躍しています

社会のあらゆる場面で、大平洋機工の製品が活躍しています。発電所や下水処理場などのインフラを支えている「ポンプ」。また、電池材料や化学、医薬、食品分野などの幅広い分野で「粉体機械」が使われています。



社会の中の大平洋機工



どんな製品をつくっているの？

大平洋機工がつくっている製品をご紹介します！

ポンプ



水道や発電など、社会インフラの場で活躍しています。水害対策や清掃工事などでも使われています。

ミキサー



ココアやインスタントラーメンの粉末スープを調合して混ぜたり、歯磨き粉のもとになる素材を練り合わせたりと、食品、医薬品など幅広い業界で活躍しています。

振動ふるい



網目の大きさが異なる大型のざるを何層にも重ねて、振動させることで素材を大きさごとに選別します。競馬場などの砂の異物選別・除去に使われています。



スタッフが普段から心がけていること

大平洋機工で働くスタッフが特に大切にしていることが二つあります！

チームワーク

モノづくりはみんなで協力し合って初めてできるもの

仕事ではどんな人も受け入れるチームワークが非常に大事です。モノづくりは一つの会社の中だけで完成するものではありません。いろいろな材料や部品を国内で調達するだけでなく、海外からも輸入しています。みんなが協力し合って仕事をすることによって、初めてモノづくりが完成します。働いているのは日本人だけではありませんが、相手の個性を受け入れて、チームワークを大切にしたい仕事を心がけています。



感謝の心

「ありがとう」の気持ちを持つ

会社は一人ではなくさまざまな人から成る組織であり、また取引先や地域の方を含め多くの方々の支えがあるからこそ成り立っています。皆さんもお父さんやお母さん、友達、先生、近所の人、自分と関わる全ての人と感謝の気持ちを持って接しましょう。私たちも日々感謝の気持ちを忘れずに仕事をしています。





しょうゆと、しょうゆに関連した食品を製造

かぶしきがいしゃ
タイヘイ株式会社

創業:1880年(設立1951年) 従業員数:2,529人

〒470-0814 岐阜市八日市場イ2614
TEL 0479-73-1110 / FAX 0479-73-4792
https://www.taiheig.co.jp/



▲ホームページ

☑交流授業

☑職場見学

☑個別質問

※団体対応のみ



こんな仕事をしています。

明治13年に創業し、140年以上の歴史を持つ会社です。原点であるしょうゆ醸造に始まり、各種食品・食材の企画・製造・加工までワンストップで対応しています。しょうゆやドレッシングなどの液体調味料や、しょうゆを使った肉じゃがやすき焼きなどの総菜を製造しています。企業からさまざまなリクエストを受け、それに応える形で食品を開発することもあります。なるべく添加物を減らし、おいしい食品を作ることを心がけて日々開発をしています。一般家庭から企業、生協や福祉施設まで、幅広いニーズに応えた食品を作っています。



働く人にインタビュー

調味料（ドレッシングやソース、たれ類）の商品開発をしています。小学生の頃から料理をすることが好きで、子どもながらに食材を組み合わせる新しい味を作る楽しさを感じていました。家のご飯を作った時に家族からもらった「おいしい！ また作って！」の反応が、今の仕事をめざす最初のきっかけだったかもしれません。自分が作ったものが商品となってお店の棚に並ぶとうれいだし、誰かがそれをかごに入れるのを見たら大喜びです！ 日頃からいろいろなものを食べることで、食の流行に敏感になることを心がけています。また重要なのは、おいしいだけでなく“安心安全”な商品を作ることです。「日本、そして世界の人々を笑顔でつなぐ商品を作る」というのが最終的な私の目標です。



開発室 伊庭 なつ美 さん

例えば…
こんな人に向いています

- 好奇心旺盛な人
- 食べるのが好きで食べ物に興味がある人
- 食の五感（味覚：味付け／視覚：色合い／嗅覚：香り／食感：舌触り／直感：センス）が鋭い人



しょうゆができるまで



1 昔からしょうゆ造りに使われている杉木おけ

タイヘイのしょうゆ蔵には、杉の木で作られた巨大な木おけが110本以上並んでいます。中には「安政時代」の木おけもあります。



2 しょうゆの原料処理からスタート

しょうゆの原料は大豆と小麦、そして塩。仕込みはこれらの原料処理から始まります。写真は原料の小麦です。



3 こうじ室でしょうゆこうじの製造

処理された原料をこうじ室へ。湿度と温度を最適に保ち、菌の繁殖を助けながらしょうゆこうじを造ります。



4 伝統の木おけで発酵・熟成

できたしょうゆこうじと塩水を混ぜてもろみを造り、伝統の木おけで約1年かけて発酵・熟成させます。



8 最後にろ過してしょうゆの完成！

加熱したしょうゆをろ過すると、丸大豆しょうゆの出来上がり。充填作業を経て、出荷します。



7 圧搾機で搾り火入れの工程へ

布に入れたもろみを圧搾機で搾ります。搾り出した生しょうゆは、火入れの工程へ。写真は圧搾機で搾った後のもろみです。



6 布にもろみを入れ包み込む

時間をかけて熟成させたもろみを人の手で布に入れて包み込み、幾重にも積み重ねていきます。



5 微生物がしょうゆをおいしくする

この蔵にすみ着いている微生物の力を最大限に引き出すため、職人によるかくはんが欠かせません。



機械を使ってさまざまな食品を包装しています

ドレッシングの製造～充填



ブレンドして加熱したドレッシングを、充填ラインという設備でペットボトルやガラスびんに入れていきます。ふたをしっかり閉めたあと、ラベルを貼り、最後に箱に入れて出荷できる形にします。

液体小袋包装



たれやソース、ラーメンスープ、オリーブオイルなどを、専用の機械（充填包装機）を使って小さな袋に入れ、小袋パック品を生産しています。



商品開発も手がけています



ユニークな商品もお任せあれ

ある企業の依頼を受けて開発したカラフルな鍋つゆ。ピンク、ブルー、イエローの3種類があり、パーティーなどに好評だったそう。



液体調味料や総菜の開発

主に醤油をベースとした液体調味料や総菜の開発をしています。写真はドレッシングです。



解体とは新たな未来をつくる仕事

かぶしきがいしゃディーエスケー
株式会社DSK

設立:2015年 従業員数:74人

市川市高谷2-21-40
TEL 047-318-9988 / FAX 047-318-9989
https://www.kaitaidsk.com/



▲ホームページ

- 交流授業
- 職場見学
- 個別質問



こんな仕事をしています。

新しく公園を造ったり施設を建て直したりするための前準備、前段階として、元からある建物を人の手や機械を使って取り壊す仕事です。一般の木造住宅から40階建ての高層ビルまで、さまざまな建築物を解体しています。建物本体をばらばらにするだけでなく、人体に有害な建築材料を安全に取り除いたり、建物の内装だけを解体して空にしたり、という作業も行います。日常生活では乗らないような、特殊な車両や動力機械を使いこなしながら行う作業は安全が第一。専門の知識や資格を持った人たちが、たくさん活躍しています。



働く人にインタビュー

会社の設立者で、一番の責任者です。元々は料理人だったのですが、この業界に入り「建物を人力で壊す」という仕事に面白さと強い生きがいを感じ、自分で会社をつくりました。特に大切にしているのは社員とのコミュニケーション。一人一人を家族だと思って接しています。

代表取締役 会長 **佐々木 雄太** さん



全社員が一丸となり、知恵を出し合い、協力しながら、日夜厳しい現場で闘っています。各現場のバランス調整、そしてリスクマネジメント等全体を把握しつつ、より一層仕事を大きく展開していく事が、私の務めになります。自分の役割を果たす為、そしてお客さまのニーズに、より多く応える為、日々努力をしています。

取締役 **阿部 幸志** さん



例えば…
こんな人に向いています

- 負けず嫌いの人
- 探求心を忘れない人
- チャレンジ精神を持ち続けられる人

どうしたらなれるの？

さまざまな工夫を通して常に良くしていこうというガッツが大切です



どんな種類の工事があるの？

「壊す」ことは建物の「組み立て」を知ってこそ効率良く行えるもの。現場によっては1年がかりのときもあります。日々行う工事には主に以下のようなものがあります。



解体工事

鉄筋コンクリート造や木造などの建物全体を、重機などを使って取り壊す大規模な工事です



はつり工事

コンクリート製品を削ったり、壊したり、穴を開けたりと、コンクリートにさまざまな加工をする工事です



アスベスト除去工事

吸い込むと健康被害を受ける可能性があるアスベスト(石綿)などの建築材料を、安全に取り除く工事です



環境と安全を守るための資格取得

解体は安全第一の力仕事。建物を取り壊した跡地に次の建物が建てられることで、未来への橋渡しとなります。現場での連携はもちろん大切ですが、安全に働くために役立つのは知識と経験を踏まえた資格。解体業では、経験を積みながらさまざまな資格取得にチャレンジすることができます。

例えば…

- 車両系建設機械運転者：ブルドーザーやショベルカーなどの建設機械を操作できる
- 石綿取扱作業従事者：有害な石綿を取り扱う上で必要となる、特別な知識を習得できる



解体工事の流れ

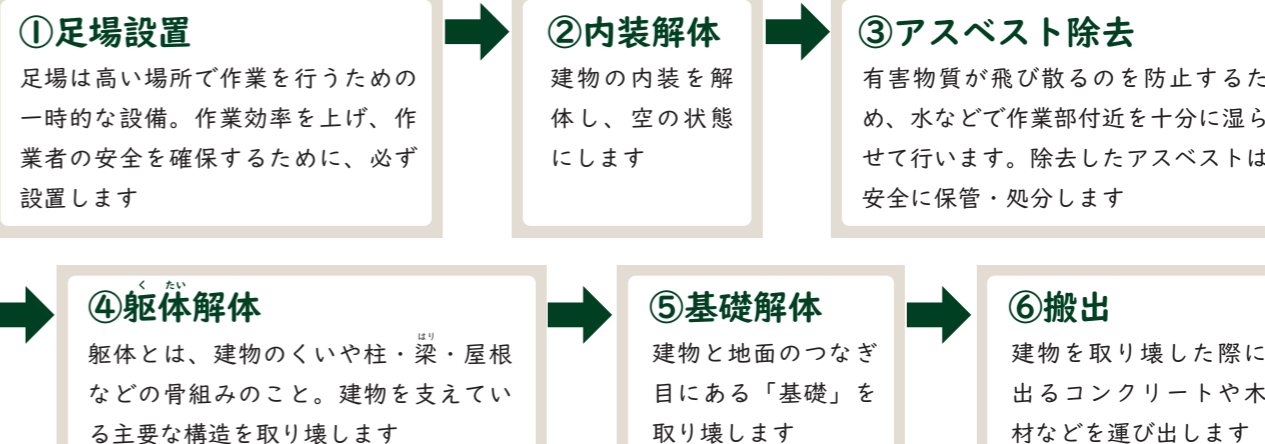

みんなが気持ち良く働き続けるための取り組み

当たり前のことを当たり前

報告・連絡・相談はもちろん、信頼で成り立つ仕事だからこそ言葉遣いやモラル・礼儀を大切に、一人一人が営業という自覚を持つようにしています。

個人の意識向上を

使いやすい仕事道具、着心地や見た目の良い制服の支給などにも力を入れています。現場以外の仕事にも柔軟に対応できるように、パソコンスキル向上にも取り組んでいます。



「自分」を整えることは働くことの第一歩！



地域の人の役に立ちたい

かぶしきがいしゃ ちいきしんぶんしゃ
株式会社地域新聞社

設立:1984年 従業員数:285人

八千代市勝田台北1-11-16 VH勝田台ビル5F
TEL 0120-152-337 / FAX 047-486-0919
https://chiikinews.co.jp/



▲ホームページ

- 交流授業
- 職場見学
- 個別質問



こんな仕事をしています。

千葉県を中心に、地元のニュースやお店情報などを紹介するフリーペーパー『ちいき新聞』を発行しています。地域によって記事や広告の内容が違う40種類の新聞を毎週合計約173万部作成し、配布員が一軒一軒のお宅に手配り。新聞を発行するだけでなく、お店や企業の売上げをアップさせるためにチラシやホームページを作ったり、イベントを開催したりと、地域が盛り上がるためのお手伝いをしています。住んでいる人たちがあたたかくつながる地域社会を目指し、さまざまな活動をしています。



働く人にインタビュー

反響の出る広告をお客さまに提案するためには勉強あるのみ。日頃から世の中の動きや流行のチェックも欠かせません。広告にたくさん問い合わせがあったり、売上げが伸びて感謝されたら最高！ お客さまと仲良くなって、街で「長妻くん！」と呼んでもらえるとすごくうれしいですね。



エリア営業本部船橋支社 ながつましゅうへい 長妻 祥平 さん

タイトルや写真、記事全体のデザインなどを考えパソコンで作成しています。心掛けているのは「読みやすいデザイン」。楽しい記事、注意を促す記事…など、それぞれの内容に合わせることも重要。ポストに『ちいき新聞』が届いた時、ようやく完成した実感が湧きます。



制作部(デザイナー) もちづき きんしや 望月 紀歩 さん

例えば…
こんな人に向いています

- 営業……人と話すのが好き。目標達成に向けて努力できる人
- デザイナー……アイデアが豊富でユニークな発想ができる人



どうして無料で新聞を配れるの？

フリーペーパーの「フリー」とは「無料(ただ)」という意味。『ちいき新聞』は購読料を払わなくても読むことができます。そんなことができるのは、『ちいき新聞』に広告を載せている会社やお店が、広告料を払っているから。広告は個人でも出せます。例えば飼犬が迷子になったときは「犬捜しています」というお知らせを出すこともできます。



新聞が届くまで

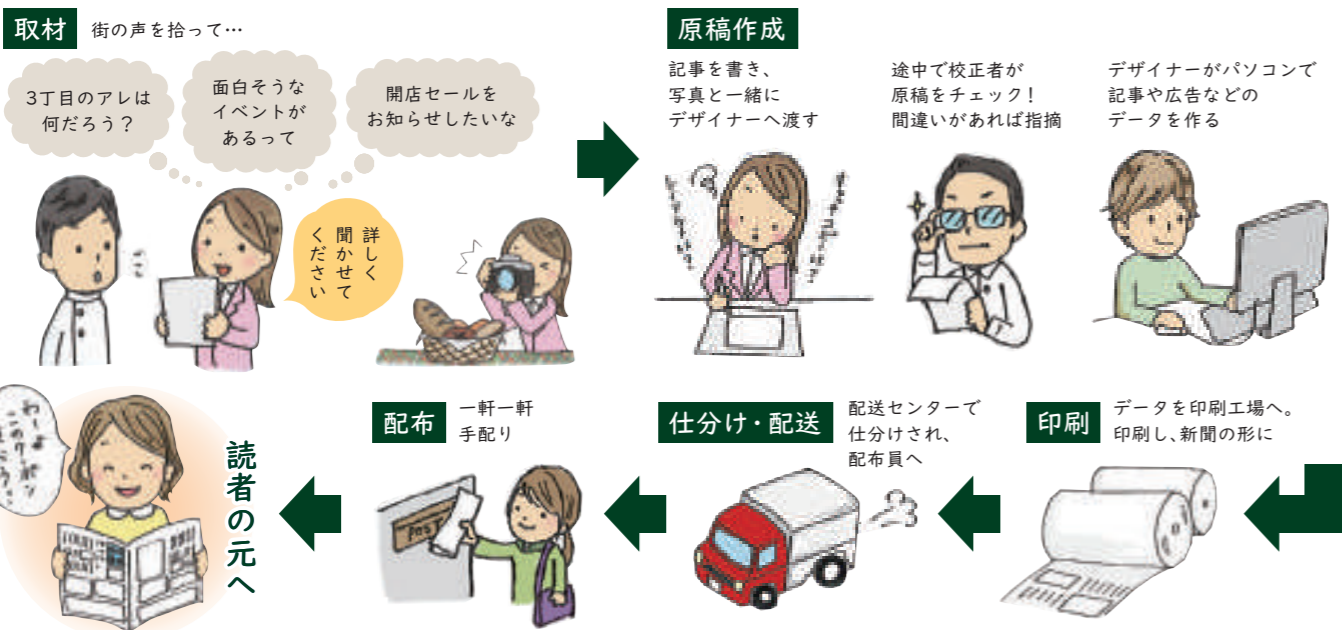

いろいろな仕事があります

取材

地域の面白い話題を見つけて記事を書く

記者(ライター)は地元の話題に対して常にアンテナを張っておき、面白そうな出来事や役に立ちそうな情報を見つけたら取材へ。原稿を書き、撮影した写真と一緒に編集者に渡します(編集者が直接取材することもあります)。編集者は受け取った原稿をチェックして読みやすい文章に整えたり、使う写真を選んで完成イメージを考えたりしながら、デザイナーに指示を出します。



校正

掲載ミスが起きないように間違いをチェック

漢字の間違いはじめ、原稿におかしなところはないか、事実と反する内容はないか、などを細かくチェックします。また、分かりにくい表現、読者を不快にする表現などがあれば、原稿を作った人に確認をした上で修正します。『ちいき新聞』への信頼に関わる大切な仕事であり、集中力と根気が必要なことはもちろん、さまざまな分野についての知識や好奇心も求められます。



仕分け

大量の新聞とチラシを集めて正しく仕分ける

印刷した新聞と、一緒に配るチラシは、週の初めに全て倉庫(配送センター)に運び込まれます。地域によって配られる新聞もチラシも全部違うため、それぞれの地区を担当する配布員の分ごとに仕分けをしなくてはなりません。指定通りの物が間違いなく配布員に届くよう、チラシを数え、機械にかけてひもで縛ります。これらは軽トラックで約3000軒の配布員の元へ送られます。



配布

軽いフットワークで一軒一軒新聞を手配り

『ちいき新聞』と、その中に挟み込むチラシが届いたら、配布員は何種類かあるチラシを1部ずつ取ってセットを作ります。セットしたチラシを新聞の真ん中のページに折り込み、半分が四つ折りにして、配りやすい状態にしたら準備完了。水曜日から金曜日の間に担当する地区を回り、地図を見ながら用意した新聞を一軒一軒、郵便受けに手配りしていきます。





MEMO

【後援】

千葉県教育委員会、旭市教育委員会、我孫子市教育委員会、市川市教育委員会、印西市教育委員会、柏市教育委員会、香取市教育委員会、鎌ヶ谷市教育委員会、神崎町教育委員会、栄町教育委員会、白井市教育委員会、匝瑳市教育委員会、多古町教育委員会、銚子市教育委員会、東庄町教育委員会、流山市教育委員会、成田市教育委員会、野田市教育委員会、船橋市教育委員会、松戸市教育委員会

【配布先】

千葉県立中学校、旭市立中学校、我孫子市立中学校、市川市立中学校、印西市立中学校、柏市立中学校、香取市立中学校、鎌ヶ谷市立中学校、神崎町立中学校、栄町立中学校、白井市立中学校、匝瑳市立中学校、多古町立中学校、銚子市立中学校、東庄町立中学校、流山市立中学校、成田市立中学校、野田市立中学校、船橋市立中学校、松戸市立中学校

企画協力/JLAA(一般社団法人 日本地域広告会社協会)

【発行】株式会社 地域新聞社 千葉県八千代市勝田台北1-11-16 VH勝田台ビル5F

TEL 047-485-1100(代表) FAX 047-486-0919 <https://chiikinews.co.jp/>

東証スタンダード 証券コード【2164】

年 組

名前